



מכרז פומבי
מס' 15/24

**למתן שירותי גינון פיתוח והשקיה
בשטח השיפוט של עיריית נשר**

לוח זמנים למכרז

מועד	פעילות
28.5.2024	מועד פרסום המכרז
13:00 עד 5.6.2024	מועד אחרון להגשת שאלות הבהרה
16:00 עד 10.6.2024	מועד אחרון לפרסום מענה לשאלות, הבהרות, תיקונים ושינויים במכרז, באתר העירייה
12:00 עד 19.6.2024	מועד אחרון להגשת הצעות

- העירייה רשאית לערוך שינויים והתאמות במועדים השונים שנקבעו במכרז או על פיו, ובכלל זה המועד למתן הבהרות וכן לדחות את המועד האחרון להגשת ההצעות, כל עוד לא חלף מועד זה. הודעה בדבר דחייה כאמור תימסר למשתתפים במכרז בהתאם לפרטים שמסרו בעת רכישת מסמכי המכרז וכן באמצעי בו פורסם המכרז.
- במקרה של אי התאמה בין התאריכים שצוינו לעיל לבין תאריכים אחרים המופיעים בגוף המכרז, קובעים התאריכים בטבלה זו.

- נוסח פרסום המכרז לציבור והזמנה למתן הצעות למכרז -

1. עיריית נשר מזמינה בזאת הצעות מחיר **למתן שירותי גינון פיתוח והשקיה** בשטח השיפוט של עיריית נשר (להלן – **העירייה- המכרז**, בהתאמה).

2. ניתן לעיין במסמכי המכרז באתר האינטרנט של העירייה בכתובת: <https://www.nesher.muni.il/bids>



3. את מסמכי המכרז על תנאיו ונוסח חוזה הקבלנות אשר הזוכה במכרז יידרש לחתום עליו ניתן לרכוש בתשלום בסך **3,000 ₪ (כולל מע"מ)**, אשר לא יוחזרו. הרכישה תיעשה בהעברה בנקאית לחשבון בנק ע"ש עיריית נשר, בנק לאומי (10) סניף 887, חשבון: 18060003. אישור על ביצוע התשלום יש להעביר לגב' אורית חידרסקי בדוא"ל: oritg@nesher.muni.il

4. על המציע לצרף להצעתו ערבות בנקאית בלתי מותנית בסך של **60,000 ₪**, לפי הנוסח המופיע במסמכי המכרז, **אשר תהיה בתוקף עד לתאריך 30.9.2024**; הצעה בה לא יצורף כתב הערבות לא תובא כלל לדיון ע"י ועדת המכרזים.

5. **אין העירייה מתחייבת לקבל את ההצעה הזולה ביותר או כל הצעה שהיא. העירייה רשאית להתחשב, בין השאר, בכושרו וניסיונו של המציע לבצע את העבודות נשוא המכרז, לרבות לאור ניסיונה הקודם של העירייה עם המציע.**

6. מציע שהוא ישות משפטית מאוגדת, מנוע מלהגיש הצעה/ות נוספת/ות של גוף מאוגד אחר, שהינו ישות משפטית נפרדת, במידה ואחד מיחידיו של הגוף המאוגד האחר, הינו בעלים ו/או בעל מניות ו/או מנהל ו/או נושא משרה ו/או שותף של המציע.

7. **העירייה רשאית לבטל את המכרז ולבצע את העבודות נשוא המכרז בעצמה.** העירייה תהא רשאית לפצל ו/או לחלק את הזכייה בין קבלנים שונים לפי אופי עבודות נשוא המכרז ו/או בהתאם לחלוקה גיאוגרפית של שטח העירייה, והכל בהתאם לשיקול דעתה הבלעדי של העירייה.

8. ההצעה על מסמכיה, נספחיה ואישוריה (לרבות הצעת המחיר ולרבות חוזה הקבלנות על נספחיו) תוגש בתוך מעטפה סגורה ועליה יצוין מספר המכרז בלבד, ללא כל פרט מזהה של המציע, כאשר היא ממולאת וחתומה על-ידי המציע.

ההצעה תימסר במסירה ידנית בלבד ותשולשל לתיבת המכרזים בבניין העירייה ביום **19.6.2024 עד השעה 12:00**. הצעה אשר לא תוגש במועד, לא תתקבל.

9. חלקים מההצעה (לרבות מסמכים, נספחים ואישורים) אשר יוגשו לאחר היום והשעה הנקובים דלעיל, ייפסלו ולא ייכללו במניין מסמכי המכרז שידונו על-ידי העירייה.

ראש העיר נשר

מר רועי לוי

תנאי המכרז

1. מהות עבודות המכרז

עיריית נשר (להלן: "העירייה") מזמינה בזאת הצעות למתן שירותי גינון פיתוח והשקיה בכל עונות השנה (וכן כל עבודות נלוות, בהתאם לדרישות ושיקול דעתה הבלעדי של העירייה), והכל בתחום האחריות של עיריית נשר (להלן: "העבודות").

המכרז מחולק ל-4 פרקים (הכל כמפורט במפרט הטכני ויתר מסמכי המכרז):

פרק א' – מתן שירותי גינון ואחזקה

פרק ב' – מתן שירותי פיתוח מערך הגינון

פרק ג' – מתן שירותי פיתוח מערכות השקיה חכמות (אופציונלי)

פרק ד' – מתן שירותי גינון ואחזקת האצטדיון ומגרשי אימונים (אופציונלי)

יובהר כי המציע נדרש להגיש הצעתו לכל הפרקים יחד (פרקים א'+ב'+ג'+ד) בטופס הצעת המחיר .

במהלך תקופת ההתקשרות הקבלן הזוכה יבצע את העבודות המפורטות במפרט הטכני בהתאם לתדירות הקבועה במפרט לגבי כל סוג עבודה, ויזכה לתמורה חודשית בהתאם להצעתו.

תוקפו של החוזה מכוח מכרז זה הינו למשך שלוש שנים מיום חתימת ההסכם ע"י שני הצדדים או ממועד התחלת העבודה, ע"פ צו התחלת עבודה, לפי המאוחר מבניהם. לעירייה שמורה אופציה חד צדדית, בהתאם לשיקול דעתה הבלעדי, להאריך את תוקפו של ההסכם לתקופה של שנתיים נוספות, כולן או כל חלק מהן בכל פעם, כך שסך כל תקופת ההתקשרות לא תעלה על חמש (5) שנים.

מובהר ומודגש בזאת כי ביצוע העבודות על-פי המכרז תתבצע כדלקמן:

פרק א' – גינון ואחזקה :

1.1 מבלי לגרוע מהאמור במפרט הטכני וביתר מסמכי המכרז, העבודות מכוח המכרז כוללות: טיפול בכלל השטחים ציבוריים פתוחים המגוננים בחלקם, רובם או כולם, לרבות אך לא רק: פסי ירק ונתיבי מעבר להולכי רגל, חורשות ופארקים, צירי תנועה מגוננים להולכי רגל ו/או שאינם להולכי רגל (כולם או חלקם), שטחי מדרג, מדרכות מגוננות ו/או המכילות אלמנטים של פסי ירק, שטחי גני משחקים, שטחי גנים ציבוריים ומדשאות, אדניות ירק המצויות ברחובות הפנימיים ו/או המרכזיים בשטח העירייה וכו'.

1.2 על הקבלן לבצע את כל מערך הגינון הקיים במוסדות החינוך והציבור על פי תוכנית העבודה שתימסר לו מעת לעת עם כניסתו למוסדות חינוך על ידי עובדיו או מי מטעמו, יהיה על הקבלן להעביר לקב"ט העירייה את המסמכים הבאים: ר.פ. של העובדים, היעדר הרשעות עבירות מין של העובדים אשר יחודש אחת לשנה וצילום תעודות הזיהוי. אין להכניס לשטח מוסדות החינוך כלים חדשים כגון סכינים או כל דבר אחר שלא קיבל את אישור הקב"ט ומנהל אגף שפ"ע.

1.3 על הקבלן לבצע תחזוקה שוטפת של מערך ההשקיה הקיים בעיר, לרבות החלפה ו/או תיקון ו/או תגבור של אמצעי השקיה נדרשים, לרבות אך לא רק, מערכות טפטפות והשקיה (על כלל רכיביהן), שעוני מים וחיבורם לשעון המים המופעל ע"י העירייה ו/או תאגיד המים, בחינת תוכניות ההשקיה והתאמתן לצורכי העירייה וחסכון אופטימאלי בשימוש במים.

מובהר כי העירייה תהא רשאית להגדיל ו/או להוסיף ו/או לשנות את היקף מערך ההשקיה אותו על הקבלן לתחזק במסגרת החוזה, ללא תשלום נוסף מעבר לתמורה הנקובה בהצעת המציע לדונם אינטנסיבי, ולקבלן לא תהיה כל טענה מכל סוג שהוא כלפי העירייה בגין מימוש זכותה זו.

1.4 כמו כן יידרש הקבלן לבצע ניקיון ותחזוקה שוטפת של סביבת ביצוע העבודות, לרבות אך לא רק, איסוף שאריות גיזום ופסולת גננית, ניקיון ואיסוף פסולת גזם בסביבת ביצוע העבודות והעברתה למכולת פסולת המיועדת לכך ו/או למיקום אשר יקבע ע"י העירייה ו/או מי מטעמה כנקודת ריכוז גזם.

1.5 מובהר בזאת כי העבודות יבוצעו באמצעות הזוכה עצמו ו/או עובדים מטעמו והוא לא יהיה רשאי למסור את ביצוע העבודות לקבלן משנה, אלא במקרים חריגים ובאישור העירייה, מראש ובכתב.

עובד שייעדר מהעבודה, עלות שכרו תקוזז מהתמורה החודשית לפי מפתח הדונמים לעובד ליום, לדוג': אם המפתח הוא עובד אחד ל-17 דונמים אזי שיקוזז לקבלן 17 דונמים.

חתימת המציע:

© כל הזכויות שמורות לפורטל ייעוץ ותכנון אקולוגי בע"מ

סך הדונמים שהקבלן מבצע בחלוקה לעובדים הקיימים בפועל חלקי 25.5 לאותו יום יביא את סך הדונמים שהיה אמור לבצע - והם יקוזזו לקבלן.

יובהר, כי הקיזוז כאמור יהיה בנוסף לקנס שיוטל על הקבלן בהתאם לטבלת הקנסות בסעיף 17 לחוזה הקבלנות.

פרק ב' – פיתוח מערך הגינון:

1.6. מבלי לגרוע מהאמור במפרט הטכני וביתר מסמכי המכרז, העבודות מכוח המכרז בפרק זה כוללות: עבודות פיתוח מערך הגינון בשטח שיפוט העירייה אשר יבצעו עפ"י מחירון דקל כולל השכרת הציוד.

1.7. עובדי הקבלן שיועסקו בפיתוח מערך הגינון, לא יהיו חלק ממצבת העובדים שיועסקו ע"י הקבלן הזוכה בפרק א' למכרז- אחזקה וגינון.

ככל שיתברר כי הקבלן העסיק בפיתוח מערך הגינון עובדים ממצבת העובדים המועסקים על ידו לצרכי אחזקה וגינון כאמור, עלות שכרם של אותם עובדים תקוזז מהתמורה החודשית לפי מפתח הדונמים לעובד ליום (לדוג': אם המפתח הוא עובד אחד ל-17 דונמים אזי שיקוזז לקבלן 17 דונמים).

סך הדונמים שהקבלן מבצע בחלוקה לעובדים הקיימים בפועל חלקי 25.5 לאותו יום יביא את סך הדונמים שהיה אמור לבצע - והם יקוזזו לקבלן.

יובהר, כי הקיזוז כאמור יהיה בנוסף לקנס שיוטל על הקבלן בהתאם לטבלת הקנסות בסעיף 17 לחוזה הקבלנות.

1.8. מובהר בזאת כי העבודות יבוצעו באמצעות הזוכה עצמו ו/או עובדים מטעמו והוא לא יהיה רשאי למסור את ביצוע העבודות לקבלן משנה, אלא במקרים חריגים ובאישור העירייה, מראש ובכתב.

פרק ג' – פיתוח מערכות השקיה חכמות (אופציונאלי):

1.9. מבלי לגרוע מהאמור במפרט הטכני וביתר מסמכי המכרז, העבודות מכוח המכרז בפרק זה כוללות: פיתוח מערכות השקיה, שרות תיקונים ותמיכה טכנית למערכת בקרת השקיה חכמות שתותקן על ידו.

1.10. המציע רשאי להסתייע בחברה חיצונית לצורך ביצוע עבודות נשוא פרק זה וחברה זו תהיה תהייה כפופה לעירייה.

פרק ד' – אחזקת האצטדיון ומגרשי אימונים (אופציונאלי):

1.11. מבלי לגרוע מהאמור במפרט הטכני וביתר מסמכי המכרז, העבודות מכוח המכרז בפרק זה כוללות אחזקת:

- אצטדיון נשר בגודל 9.1 דונמים דשא טבעי;
 - מגרש האימונים באצטדיון נשר בגודל 4 דונמים דשא סינטטי;
 - מגרש סער ברחוב סיני בגודל 1.4 דונמים דשא סינטטי;
 - מגרש הספורטק ברחוב בר יהודה בגודל 1.3 דונמים דשא סינטטי;
 - מגרש כנפי נשרים ברחוב דרך הטכניון בגודל 685 מ"ר דשא סינטטי.
- והכל כמפורט במפרט הטכני המצורף כנספח א' לחוזה הקבלנות.

2. תנאי סף להשתתפות במכרז

רשאים להשתתף במכרז, העומדים במועד הגשת ההצעה למכרז, בתנאים **המצטברים** המפורטים להלן –

- 2.1. מציע ישראלי שהינו יחיד תושב ישראל אן שותפות רשומה בישראל אן תאגיד הרשום בישראל.
- 2.2. מציע אשר צרף להצעתו ערבות בנקאית בלתי מותנית שהוצאה ע"י בנק בישראל שהינה ע"ש המציע בסכום של 60,000 ₪, **ללא הצמדה למדד**, לפי הנוסח המופיע במסמכי המכרז, **אשר תהיה בתוקף עד לתאריך 30.9.2024**.

2.3. מציע בעל ניסיון וותק של **חמש שנים ברציפות**, לפחות, החל משנת 2019 ועד המועד האחרון להגשת הצעות, מוכח באסמכתאות במתן שירותי אחזקת גנים ברשויות מקומיות ו/או בגופים ציבוריים שונים בעלי היקף דונמים שלא יפחת ממאתיים (200) דונמים לחודש קלנדארי.

מובהר כי הניסיון לעיל צריך שיהיה של המציע עצמו. לעניין זה, אם בחלק מהתקופה היה המציע עצמאי והפך לתאגיד תחשב תקופת הניסיון של בעל השליטה כחלק מתקופת הניסיון הכוללת לעניין עמידה בתנאי סף זה.

2.4. מציע בעל אישור תקף ליום הגשת ההצעות על ניהול פנקסי חשבונות ורשומות על-פי חוק עסקאות גופים ציבוריים (אכיפת ניהול חשבונות ותשלום חובת מס) תשל"ו-1976.

2.5. מציע בעל אישור תקף ליום הגשת ההצעות על ניכוי מס במקור ואישור על היות המציע עוסק מורשה לצרכי מס ערך מסוף.

2.6. מציע בעל מחזור כספי שנתי של- 5,000,000 ₪ (חמישה מיליון ש"ח) (לא כולל מע"מ), לפחות, בכל אחת מהשנים 2021, 2022 ו- 2023 מהכנסות מעבודות לאספקת שירותי גינון ואחזקת גנים שוטפת.

2.7. מציע בעל תעודת הסמכה שהינו אגרונום ו/או מהנדס נוף ו/או גן מסוג 2 חדש ו/או גן מסוג 4 ישן לפחות ו/או אדריכל נוף. במסגרת הצעתו, על הקבלן להציג את שמו של מנהל העבודה והצהרה על יכולתו של מנהל העבודה המתחייב לשמש כמנהל עבודה קבוע בשטח מטעם הקבלן.

2.8. מציע המעסיק ב- 3 השנים האחרונות (משנת 2021-2023) ממוצע של 10 עובדים קבועים במשרה מלאה העוסקים בגינון והשקיה בכל שנה. על המציע לצרף להצעתו אישור רו"ח המאשר את תנאי סעיף זה.

2.9. מציע אשר בבעלותו ו/או ברשותו עפ"י הסכם ליסינג מימוני או תפעולי תקף את כלי הרכב המפורטים להלן שאינם משועבדים (למעט שיעבוד לטובת הבנק) או מעוקלים במועד הגשת ההצעה) - ארבעה (4) טנדרים דאבל קבינה בצבע לבן שנת ייצור 2021 ואילך.

למען הסר ספק, כלי הרכב צריכים להיות בבעלות המציע ו/או ברשותו באמצעות הסכם ליסינג בלבד, לא יתקבלו הזמנות רכב ו/או הסכמי התקשרות עם צדדים שלישיים לשימוש בכלי רכב (למעט חברות ליסינג כאמור).

על המציע לפרט בטבלה המצורפת **כנספח ב'1** למכרז את כלי הרכב אשר עונים על הדרישות לעיל חתומה בידי מורשה חתימה של המציע ומאושרת ע"י רואה חשבון.

2.10. אישור רכישה של חוברת המכרז בסך 3,000 ₪ על שם המציע.

יובהר כי מציע ו/או הצעה אשר אינם עומדים בתנאי הסף דלעיל, תיפסל.

3. הצעת מחיר לביצוע העבודות נשוא המכרז (לא כולל מע"מ)

3.1. בטופס הצעת המחירים של המכרז המצורף **כנספח ח'** לחוזה הקבלנות מצוין המחיר המרבי של העירייה לביצוע העבודות נשוא המכרז, והכל בתחום שיפוטה של העירייה בהתאם לכלל הוראות ודרישות המכרז וחוזה הקבלנות, **לא כולל מע"מ**.

3.2. המציע נדרש לנקוב את שיעור ההנחה באחוזים ביחס למחירים הנ"ל וכן את המחירים בשקלים חדשים ואגורות לאחר ההנחה. נתגלתה סתירה בין שיעור ההנחה ביחס למחירים המרביים לבין רישום המחירים לאחר ההנחה, יהיה רישום המחירים לאחר ההנחה, כמחירים אשר יחייבו את המציע על-פי הצעתו, וועדת המכרזים תבחן את הצעתו על-פי נתונים אלו בלבד.

3.3. עבודות נוספות שידרשו מעבר לאמור במכרז זה או בכל מקום בו ימצא חוסר במפרט עבודות הגינון ו/או התחזוקה ו/או במחירון יתומחרו בהתאם למפרטי "דקל" הרלוונטיים, ומחירה יקבע בהתאם למחירון "דקל" ו/או מחירון "דקל" לקבלני מסגרת (מאגר מחירי שיפוצים ותחזוקה) בהפחתה של 20% מהמחיר המופיע במחירון "דקל" או בהתאם להוראות המפרט הכללי בהוצאת משרד הביטחון, פרק 40 למפרט הכללי - לפיתוח האתר באופני מדידה, פרק 41 למפרט הכלכלי - לעבודות גינון והשקיה (בהוצאת משרד הביטחון 1993 ולפרק 5.41 למפרט הכללי - לעבודות גינון והשקיה בהוצאת משרד הביטחון 2001).

נוסף על האמור בסעיף זה לעניין גובה ההנחה, המציע יידרש לנקוב בהצעת המחיר בנוסף לאחוז ההנחה (20%) שניתן לעיל.

3.4. הגשת הצעת מחיר אשר תנקוב במחירים הגבוהים מהמחירים המרביים אשר נקבע לשם כך על ידי העירייה – **תיפסל**.

מציע אשר לא ינקוב הנחה ביחס למחיר הנ"ל, אז הצעתו תיפסל (הנחה בשיעור 0% איננה מהווה הנחה לצרכי מכרז זה), למעט הצעת המחיר לעבודות בפרק ג'.

3.5. המחירים המרביים מהווים את אומדן העירייה לעלות השירותים נשוא המכרז. האומדן כולל את כל העלויות הכרוכות במתן השירותים, לרבות העסקת כל העובדים, עלויות שכר, זכויות סוציאליות, עלויות הדרכה והכשרה, ציוד, חומרים, כלי רכב, אגרות, מיסים וכיו"ב וכל הוצאה נוספת מכל מין וסוג.

4. ערבות

4.1. מציע המגיש הצעה למכרז זה יצרף להצעתו ערבות בנקאית בלתי מותנית לטובת העירייה על-שם המציע בלבד בסך של 60,000 ₪, **ללא הצמדה למדד**, בתוקף עד ליום 30.9.2024, ואשר הוצאה על-ידי בנק בישראל, והכל בהתאם לנוסח המצורף **כנספח א'** למכרז וזאת להבטחת קיום מלוא התחייבויותיו בהתאם להצעתו.

4.2. סכום הערבות ישמש פיצויים קבועים ומוסכמים מראש בגין אי מילוי תנאי ההצעה, וכן במידה והמציע לא יאריך את תוקף הערבות בהתאם לדרישת העירייה, כאמור בסעיף 4.4 להלן.

4.3. הערבות להצעה תחולט, בכל מקרה בו לא ימלא המציע הזוכה חובה מהחובות המפורטות במכרז ומסמכיו, והיא תהווה פיצוי מוסכם וידוע מראש; ברם חילוט הערבות הבנקאית לא יפגע בזכותה של העירייה לתבוע פיצויים נוספים מהמציע, בגין נזקים אחרים ו/או נוספים אשר יגרמו לעירייה על-ידו עקב אי קיום ההצעה.

4.4. המציע מתחייב להאריך על חשבונו את תוקף הערבות על-פי דרישת גזבר העירייה ו/או מי מטעמו, עד לאחר שהזוכה שנבחר יחתום על חוזה קבלנות עם העירייה. אם יתנהלו הליכים משפטיים (לרבות הליכי ערעור) וזוהות הזוכה לא תהיה ברורה, יאריך המציע את תוקף הערבות עד לאחר סיום ההליכים המשפטיים, על-פי דרישת העירייה.

4.5. הערבות תוחזר לכל מציע שהצעתו לא תתקבל במכרז, תוך ארבעה-עשר (14) ימי עבודה לאחר שייחתם חוזה קבלנות עם הזוכה במכרז, ו/או לאחר סיום הליכים משפטיים (ככל שיהיו הליכים משפטיים) ועוד ארבעה-עשר (14) ימי עבודה - לפי המאוחר. המציע מתחייב להאריך את תוקף הערבות בהתאם למועדים הקבועים בסעיף זה.

4.6. לזוכה תוחזר הערבות להצעה, לאחר שיחתום על חוזה הקבלנות עם העירייה המצורף **כנספח ו'** למכרז ולאחר שיפקיד בידי העירייה ערבות ביצוע בהתאם לנוסח המפורט **כנספח ד'** לחוזה הקבלנות, אישור חתום מאת חברת ביטוח מטעמו, על עריכת ביטוחים כנדרש ובנוסח המפורט **כנספח ה'** לחוזה הקבלנות וטופס עדכון פרטי חשבון בנק על גבי הטופס המצורף **כנספח ו'** לחוזה הקבלנות חתום על ידי הזוכה ומאושר על ידי עו"ד מטעמו, וכן מאושר על-ידי הבנק בחתימת מורשי החתימה מטעמו.

4.7. הערבות תהיה חתומה וניתנת על-פי תנאיה לחילוט על-פי פנייה חד צדדית של ראש העירייה ו/או גזבר העירייה לבנק.

4.8. כל ההוצאות הקשורות במתן הערבות- יהיו על חשבון המציע.

5. אישורים ומסמכים להגשת המכרז

המציע יצרף להצעתו אישורים ומסמכים בתוקף – מקור או העתק נאמן למקור בחתימת עורך-דין כמפורט להלן –

5.1. ערבות בנקאית להגשת הצעה, בהתאם לנוסח המצורף **כנספח א'** למכרז- **במקור בלבד**.

5.2. **אישור תקף ליום הגשת ההצעה על ניהול פנקסי חשבונות ורשומות** על-פי חוק עסקאות גופים ציבוריים (אכיפת ניהול חשבונות ותשלום חובת מס) תשל"ו-1976, אישור תקף ליום הגשת ההצעה על **ניכוי מס במקור** ואישור על היות המציע **עוסק מורשה** לצרכי מס ערך מוסף.

5.3. תעודה מטעם המשרד לתעשייה ומסחר על היותו של המציע בעל תעודת הסמכה שהינו **אגרונום ו/או מהנדס נוף ו/או גנן מסוג 2 חדש ו/או 4 ישן לפחות ו/או אדריכל נוף**.

5.4. **אישור רואה-חשבון אודות מחזור כספי** ומצב התאגיד או בית העסק בהתאם **לנספח ג'** למכרז.

5.5. העתק מאושר ע"י עו"ד "נאמן למקור" של **רישיונות רכב** ו/או הסכמים לשכירתם של כלי הרכב הנמצאים בבעלותו ו/או ברשותו של המציע כאמור.

כמו כן, יצרף המציע העתק **מביטוח החובה וצד ג'** של הרכבים.

לצורך כך ימלא המציע גם את **נספח ב'1** למכרז במלואו – רשימת כלי הרכב.

- 5.6. אישור רואה-חשבון מטעם המציע כי **המציע העסיק ומעסיק היקף עובדים** כמפורט בתנאי הסף.
- 5.7. למציע שהוא תאגיד – העתק מאושר ע"י עו"ד "נאמן למקור" של **תעודת רישום התאגיד ותדפיס מעודכן מרשם החברות** או רשם השותפויות על רישום התאגיד נכון למועד פרסום המכרז, בו מפורטים בעלי המניות והמנהלים של התאגיד.
- כמו כן יש לצרף אישור עורך-דין של התאגיד על **זהות בעלי המניות בתאגיד**, מנהליו הרשומים ומנהליו בפועל, וכן **זהות המוסמכים לחתום בשם התאגיד ואישור כי ההצעה נחתמה על-ידי מורשה החתימה**.
- למציע שהוא יחיד – צילום תעודת זהות.
- 5.8. **המלצות בכתב על ניסיון קודם** ומוכח במתן שירותי גינון ותחזוקה שוטפת של גנים ציבוריים בהתאם לנוסח הקבוע ב**נספח ב'1** למכרז.
- מעבר לצירוף ההמלצות ימלא המציע גם את רשימת מקבלי השירות, ממליצים ונתונים.
- 5.9. **תצהיר בדבר קיום זכויות עובדים**, חתום ע"י המציע ומאומת כדין, ובנוסח המצורף **כנספח ד'** לתנאי המכרז.
- 5.10. **תצהיר בדבר העדר הרשעות לפי חוק עובדים זרים** (איסור העסקה שלא כדין והבטחת תנאים הוגנים), התשנ"א-1991 חתום ע"י המציע ומאומת כדין, ובנוסח המצורף **כנספח ה'** לתנאי המכרז.
- 5.11. **הצהרת המציע חתומה ומאושרת** ע"י עו"ד בנוסח המצורף **כנספח ה'1** למכרז.
- 5.12. **אישור על רכישת המכרז** על-שם המציע בצירוף קבלה על רכישת המכרז.
- 5.13. כל האישורים על עמידה בתנאי הסף המפורטים בסעיף 2 לעיל.
- כל האישורים ו/או המסמכים יצורפו כאמור יחד עם הצעתו של המציע וכל יתר מסמכי המכרז.**
- הצעה אשר תוגש ללא המסמכים כאמור (כולם או חלקם) תהיה וועדת המכרזים רשאית לפסלה.**
- כל האישורים והמסמכים אשר נדרש המציע לצרף להצעתו כאמור לעיל, חייבים להתייחס לישות המשפטית אשר מגישה את ההצעה, העירייה תהא רשאית לא לקבל אישורים או מסמכים אשר מתייחסים לישות משפטית אחרת.**
- חוברת המכרז, וכן כל האישורים, המסמכים, התוספות והשינויים (אשר התבצעו על-ידי העירייה), ופרוטוקולי הבהרות יחתמו על-ידי המציע טרם הגשתם ויצורפו במסגרת הצעתו.**
- לעירייה שמורה הזכות לדרוש מהמציע להציג כל מסמך נוסף שיידרש להוכחת כשירותו, ניסיונו וכ"ו.**

6. הוצאות המכרז

כל ההוצאות, מכל מין וסוג שהוא, אשר הוצאו על-ידי המציע ו/או מי מטעמו לצורך השתתפות במכרז ו/או בחינת כדאיות הגשת הצעה ו/או הכנת ההצעה המכרז ו/או הגשת ההצעה למכרז תהיינה על חשבון המציע בלבד ועל חשבונו.

למציע לא תעמוד כל עילה ו/או דרישה ו/או טענה ו/או זכות ו/או תביעה כנגד העירייה בעניין.

7. עדיפות בין מסמכים

בכל מקרה של סתירה או אי התאמה או דו משמעות בין תנאי המכרז להוראות חוזה הקבלנות ונספחיו תכרענה הוראות חוזה הקבלנות ונספחיו.

8. שאלות הבהרה, הבהרות ושינויים

8.1. **עד ליום 5.6.2024 בשעה 13:00** יהיה רשאי כל אחד מהמציעים להפנות שאלות הבהרה בכתב, לאחר מועד זה לא תתקבלנה כל פניה. את שאלות הבהרה יש להפנות למנהל אגף שפ"ע בעירייה, מר מימון טובול, באמצעות דוא"ל שכתובתו maimon@nesher.muni.il יש לוודא קבלת הדוא"ל בטלפון מס' **04-8299111**.

8.2. את הקובץ יש להעביר במסמך word בנוסח הבא:

© כל הזכויות שמורות לפורטל ייעוץ ותכנון אקולוגי בע"מ

חתימת המציע:

**מכרז פומבי מס' 15/24
למתן שירותי גינון פיתוח והשקיה
בשטח השיפוט של עיריית נשר**

#	מכרז/ חווה	עמוד/ סעיף	שאלה	תשובה
1.				
2.				

- 8.3. כל הסבר, פרשנות או תשובה שניתנו בעל-פה, אין ולא יהיה להם כל תוקף שהוא. רק תשובות בכתב – תחייבנה את העירייה.
- 8.4. העירייה תהא רשאית, בכל עת, קודם למועד האחרון להגשת ההצעות, להכניס שינויים ותיקונים במסמכי המכרז, ביוזמתה או בתשובה לשאלות המשתתפים. השינויים והתיקונים כאמור, יהיו חלק בלתי נפרד ממסמכי המכרז.
- 8.5. תשובות העירייה לשאלות שהוגשו ושמצא לנכון להשיב עליהן וכן הבהרות, עדכונים, תיקונים ושינויים במכרז יופצו, בסבב אחד או מספר סבבים, באתר האינטרנט של העירייה עד ליום **10.6.2024** ויהיו חלק ממסמכי המכרז אותם יש להגיש, כשהם חתומים, ביחד עם כל מסמכי המכרז הנוספים.
- 8.6. באחריות המציעים הפוטנציאליים להתעדכן באופן שוטף באתר האינטרנט בדבר התשובות והעדכונים.
- 8.7. אין בכוחו של כל פרט, נתון, הבהרה שיימסרו בע"פ או בטלפון, כדי לחייב את העירייה או לשנות את תנאי המכרז. רק תשובות ועדכונים שנמסרו בכתב ואשר פורסמו על ידי העירייה באתר האינטרנט ו/או שנמסרו בכתב, מחייבות את העירייה.

9. הליך בחינת ההצעות ובחירת הזוכה

9.1. ההצעות תיבחנה בשלושה שלבים –

- 9.1.1. **בשלב הראשון** - תיבחנה עמידתם של המציעים בתנאי הסף המפורטים בסעיף 2 לעיל.
- 9.1.2. **בשלב השני** - ידורגו הצעותיהם של המציעים אשר עמדו בהוראות סעיף 9.1.1 לעיל, על פי הפרמטרים שלהלן (משקלו של פרמטר זה מהמחיר הסופי הינו: **70 נקודות**):
- (1) הצעת המחיר הזולה ביותר בעבור אספקת שירותי גינון, השקיה וניקיון **אינטנסיביים** בשטח שיפוט העירייה – לכל דונם בודד לחודש קלאנדרי, לרבות אספקת כלל הציוד הנדרש ו/או האמצעים הנדרשים ו/או העובדים הנדרשים (לא כולל מע"מ) תקבל 35 נקודות ויתר הצעות המחיר תנוקדנה על פי הנוסחה שלהלן:

$$\text{הצעת המחיר הזולה ביותר } X 35 \text{ נקודות} = \text{ניקוד הצעת המחיר הנבדקת.}$$
הצעת המחיר הנבדקת
- (2) הצעת המחיר הזולה ביותר בעבור אספקת שירותי גינון וניקיון **בשטחים פתוחים (חורשות)** בשטח שיפוט העירייה – לכל דונם בודד לחודש קלאנדרי, לרבות אספקת כלל הציוד הנדרש ו/או האמצעים הנדרשים ו/או העובדים הנדרשים (לא כולל מע"מ) תקבל 5 נקודות ויתר הצעות המחיר תנוקדנה על פי הנוסחה שלהלן:

$$\text{הצעת המחיר הזולה ביותר } X 5 \text{ נקודות} = \text{ניקוד הצעת המחיר הנבדקת.}$$
הצעת המחיר הנבדקת
- (3) הצעת המחיר הזולה ביותר בעבור אספקת שירותי אחזקת **שטחי בור** בשטח שיפוט העירייה – לכל דונם בודד לחודש קלאנדרי, לרבות אספקת כלל הציוד הנדרש ו/או האמצעים הנדרשים ו/או העובדים הנדרשים (לא כולל מע"מ) תקבל 2.5 נקודות ויתר הצעות המחיר תנוקדנה על פי הנוסחה שלהלן:

$$\text{הצעת המחיר הזולה ביותר } X 2.5 \text{ נקודות} = \text{ניקוד הצעת המחיר הנבדקת.}$$
הצעת המחיר הנבדקת

חתימת המציע:

© כל הזכויות שמורות לפורטל ייעוץ ותכנון אקולוגי בע"מ

**מכרז פומבי מס' 15/24
למתן שירותי גינון פיתוח והשקיה
בשטח השיפוט של עיריית נשר**

(4) הצעת המחיר הזולה ביותר בעבור אספקת שירותי ניקוש וריסוס **שטחים מרוצפים (מדרכות)** בשטח שיפוט העירייה – לכל דונם בודד לחודש קלאנדרני, לרבות אספקת כלל הציוד הנדרש ו/או האמצעים הנדרשים ו/או העובדים הנדרשים (לא כולל מע"מ) תקבל **2.5 נקודות** ויתר הצעות המחיר תנוקדנה על פי הנוסחה שלהלן:

$$\text{הצעת המחיר הזולה ביותר } X 2.5 \text{ נקודות} = \text{ניקוד הצעת המחיר הנבדקת} \\ \text{הצעת המחיר הנבדקת}$$

(5) הצעת המחיר הזולה ביותר בעבור אספקת שירותי פיתוח מערך הגינון בשטח שיפוט העירייה – לרבות אספקת כלל הציוד הנדרש ו/או האמצעים הנדרשים ו/או העובדים הנדרשים (לא כולל מע"מ) תקבל **15 נקודות** ויתר הצעות המחיר תנוקדנה על פי הנוסחה שלהלן:

$$\text{הצעת המחיר הזולה ביותר } X 15 \text{ נקודות} = \text{ניקוד הצעת המחיר הנבדקת} \\ \text{הצעת המחיר הנבדקת}$$

(6) הצעת המחיר הזולה ביותר בעבור אספקת שירותי פיתוח מערך ההשקיה בשטח שיפוט העירייה – לרבות אספקת כלל הציוד הנדרש ו/או האמצעים הנדרשים ו/או העובדים הנדרשים (לא כולל מע"מ) תקבל **10 נקודות** ויתר הצעות המחיר תנוקדנה על פי הנוסחה שלהלן:

$$\text{הצעת המחיר הזולה ביותר } X 10 \text{ נקודות} = \text{ניקוד הצעת המחיר הנבדקת} \\ \text{הצעת המחיר הנבדקת}$$

9.1.3. **בשלב השלישי** – בעבור מחזור כספי למתן שירותי גינון והשקיה, מספר גופים ציבוריים בהן העניק/מעניק המציע שירותי גינון והשקיה (יום-יומית) וכן התרשמות ועדה מקצועית מאיכות השירותים ושביעות רצון המזמין יקבלו המציעים **עד 30 נקודות**. הניקוד יינתן לכל מציע בנפרד (לא ביחס למציע אחר) על-פי הפרמטרים שלהלן –

(1) **ניסיון בתחום הגינון במתן שירותי אחזקת גנים ברשויות מקומיות**

הניקוד המקסימאלי על-פי אמת מידה זו הוא – **5 נקודות**, כמפורט בטבלה שלהלן:

מס'	פרמטר	נקודות
1.	ניסיון במתן שירותי אחזקת גנים בהיקף העולה על 200 דונמים גינון אינטנסיבי לחודש במהלך 5 שנים לפחות בין השנים 2019 עד 2024, ועד 300 דונם (כולל) לחודש	3
2.	ניסיון במתן שירותי אחזקת גנים בהיקף העולה על 300 דונמים גינון אינטנסיבי לחודש במהלך 5 שנים לפחות בין השנים 2019 עד 2024.	5

בעניין זה תבחן הוועדה המקצועית את הטבלה המצורפת **בנספח ב' למסמכי המכרז**; לפיכך המציעים נדרשים לפרט בטבלה את רשימת הרשויות המקומיות להן העניקו שירותים כאמור, בצירוף האסמכתאות, כל זאת אף מעבר לנדרש לצורך עמידה בתנאי הסף.

(2) **מספר גופים ציבוריים/רשויות מקומיות להן העניק המציע שירותי גינון והשקיה במצטבר בשנים 2019-2024** (לעניין זה, נדרש המציע להעניק לרשות המקומית שירותים לאורך 3 שנים, לפחות בתקופה הנ"ל, בכדי שהדבר ייחשב לצורך הניקוד על-פי סעיף זה).

הניקוד המקסימאלי על-פי דירוג זה הוא – **5 נקודות**, וזאת כמפורט בטבלה שלהלן:

**מכרז פומבי מס' 15/24
למתן שירותי גינון פיתוח והשקיה
בשטח השיפוט של עיריית נשר**

מס'	פרמטר	נקודות
1.	בין 2-3 גופים ציבוריים.	1
2.	בין 4-5 גופים ציבוריים.	3
3.	6 גופים ציבוריים ומעלה.	5

בעניין זה תבחן הוועדה המקצועית שתמונה ע"י העירייה ו/או מי מטעמה (להלן: "הוועדה המקצועית") את הטבלה המצורפת **כנספח ב' למסמכי המכרז** וההמלצות שצורפו על-ידי הגופים ציבוריים בעניין כאסמכתא לביצוע השירותים ועל-פיה יינתן הניקוד (לאחר אימותה על-ידי הוועדה המקצועית); לפיכך המציעים נדרשים לפרט בטבלה את רשימת כל הגופים הציבוריים להם הוענקו שירותים כאמור, בצירוף האסמכתאות, **כל זאת אף מעבר לנדרש לצורך עמידה בתנאי הסף.**

עוד יובהר, כי במידה ומי מהמציעים מעניק ו/או העניק לעירייה אי אילו מהשירותים נשוא המכרז, הרי שמידת שביעות רצונה של העירייה מעבודותיו של המציע בתחומה תימדד ותיבחן אף לצורך הניקוד כאמור, כאשר למידת שביעות רצונה בעניין יהיה משקל מכריע בניקוד לאותו מציע.

(3) **מחזור כספי לכל שנה בשנים 2021, 2022, 2023 מהכנסות בגין מתן שירותי אחזקת גנים:**

הניקוד המקסימאלי על-פי אמת מידה זו הוא - **5 נקודות**, כמפורט בטבלה שלהלן –

מס'	פרמטר	נקודות
1.	מחזור כספי שנתי של למעלה מ- 6 מיליון ₪ (לא כולל מע"מ).	3
2.	מחזור כספי שנתי של למעלה מ- 10 מיליון ₪ (לא כולל מע"מ).	5

בעניין זה תבחן הוועדה המקצועית את אישור רואה-החשבון של המציע, המצ"ב **כנספח ג' למסמכי המכרז.**

(4) **איכות וטיב השירות של המציע ומידת שביעות הרצון משירותיו- 15 נקודות.**

לצורך הניקוד באמת מידה זו, הוועדה תנקד עד 15 נק' מקסימליות את התרשמותה הכללית מכל הצעה, ובין היתר, על בסיס שיחות שייעשו עם ממליצים אותם ציין המציע בהצעתו, והיא רשאית לפנות גם לרשויות לגביהן המציע לא צירף המלצה על -פי שיקול דעתה המוחלט לצורך קבלת חוות דעת על המציע. חוות דעת אלה יהוו בסיס למתן ציון איכות וטיב השירות ושביעות הרצון מאופן ביצוע השירותים.

יובהר, כי במידה ומי מהמציעים העניק לעירייה אי אילו מהשירותים נשוא המכרז, הרי שמידת שביעות רצונה של העירייה מעבודותיו של המציע בתחומה תימדד ותיבחן אף לצורך הניקוד כאמור, כאשר למידת שביעות רצונה בעניין יהיה משקל מכריע בניקוד לאותו מציע.

במסגרת השיחות עם הממליצים, יישאלו בין היתר, השאלות הבאות:

1-תחלופת עובדים

2-התייצבות העובדים למשמרת בזמן ובהתאם לסידור העבודה

3-תגמול יחס לעובדים

4- מיומנות וניסיון של העובדים

5-קשר ומעורבות מצד הנהלת החברה

6- רמת הפיקוח המקצועי והמשמעותי על העובדים

7-היענות לביצוע מטלות יוצאות דופן

8- גמישות בשעות עבודה/משמרות

9.2. הניקוד המקסימלי שניתן לצבור הינו 100 נקודות; הניקוד הכולל אותו תקבל כל הצעה, הינו סיכום הנקודות של הפרמטרים הנקובים בסעיף 9.1 לעיל, ועל-פי החישוב המפורט בו.

9.3. העירייה רשאית לדרוש מכל מציע הסבר ו/או ניתוח להצעתו, אם המציע יסרב למסור הסבר ו/או ניתוח כאמור ו/או יסרב להתייצב לשימוע במועד שייקבע, רשאית תהא וועדת המכרזים להסיק מסקנות לפי ראות עיניה ואף לפסול את ההצעה.

10. זהות בין הצעות כשירות

במקרה שיימצא, לאחר דירוג ההצעות, כי קיימות הצעות כשרות זהות המדורגות במקום הראשון, ואף אחת מההצעות אינה מטעם עסק בשליטת אישה, לפי סעיף 2ב' לחוק חובת המכרזים, התשנ"ב-1992. יבחר המציע אשר יש לו מספר שנות ניסיון רב יותר (כקבלן ראשי ו/או כקבלן משנה) בביצוע עבודות גינון ציבורי ברשויות מקומיות, בהיקף חודשי של לפחות 200 דונמים ברשות מקומית אחת.

11. ההצעה

הצעה המוגשת על-ידי יחיד תיחתם על ידי המציע תוך ציון שמו המלא, מספר תעודת הזהות שלו, כתובתו וחתימתו.

הצעה המוגשת על-ידי ישות משפטית מאוגדת (תאגיד משפטי) תיחתם על-ידי מורשי החתימה של התאגיד בצירוף חותמת התאגיד בה נמנים שם התאגיד, מספרו הרשום וכתובתו. ההצעה תכלול פרטים בדבר שמם המלא ומספר תעודות הזהות של מורשי החתימה מטעם התאגיד וכתובתם, וכן אישור עדכני של עורך דין של התאגיד המאשר את זהות החותמים והעובדה כי חתימתם מחייבת את התאגיד.

ההצעה על מסמכיה, נספחיה ואישוריה (לרבות הצעת המחיר ולרבות חוזה הקבלנות על נספחיו) תוגש בתוך מעטפה סגורה ועליה יצוין מספר המכרז בלבד, ללא כל פרט מזהה של המציע, כאשר היא ממולאת וחתימה על-ידי המציע.

המציע מצהיר כי הצעתו גלויה וכי במידה ותהינה פניות של מציעים אחרים לראות את הצעתו, אין לו לכך התנגדות והוא נותן את רשותו מראש להראות את הצעתו, לאחר קבלת החלטה סופית של ועדת המכרזים ובמידה והמציע מתנגד לאמור לעיל, עליו לציין מראש ובמפורש במסמכי הצעתו אלו סעיפים לדעתו הינם חסויים. עם זאת מובהר למציע כי שיקול הדעת להראות את הצעתו מסורה לוועדת המכרזים והיא רשאית להציג כל מסמך שלפי דעתה אינו חסוי.

ההצעה תימסר במסירה ידנית בלבד ותשולשל לתיבת המכרזים הממוקמת בבניין עיריית נשר בכתובת דרך השלום 20 נשר, וזאת עד ליום 19.6.2024 ועד השעה 12:00 בלבד.

הצעה אשר לא תוגש במועד, לא תתקבל.

12. הודעה על זכייה

12.1. עם קביעת הזוכה במכרז תימסר לזוכה הודעה על כך בכתב באמצעות דואר אלקטרוני.

המציע שיקבע כזוכה במכרז מתחייב לחתום על החוזה ולמסור לעירייה ערבות ביצוע כמפורט בחוזה הקבלנות וזאת בתוך שבעה (7) ימים ממועד ההודעה כאמור.

צו תחילת עבודה יהא בתוך עשרה (10) ימים מיום הכרזת הזכייה או במועד אחר בהתאם לקביעת העירייה ושיקול דעתה הבלעדי.

12.2. למציע אשר הצעתו לא תתקבל תינתן הודעה בכתב באמצעות דואר אלקטרוני אליה תצורף הערבות הבנקאית.

12.3. היה והמציע לא יעמוד בהתחייבויותיו, תהא העירייה רשאית לבטל את הזכייה במכרז ו/או את התקשרותה עמו וזאת בהודעה בכתב למציע. הודעה זו תישלח למציע לאחר שניתנה למציע הודעה לפיה נדרש הוא לתקן את הטען תיקון לשביעות רצון העירייה, ולאחר שהמציע לא תיקן את הטען תיקון בהתאם להודעת העירייה ובתוך פרק הזמן אשר נקצב בעניין. בשיקול דעתה הבלעדי של העירייה הקביעה האם המציע תיקן את הטען תיקון ואם לאו ולמציע לא תהא כל דרישה ו/או טענה בגין כך.

12.4. במידה ובוטלה הזכייה במכרז ו/או התקשרותה של העירייה עם הזוכה, תהיה רשאית העירייה למסור את דבר ביצוע העבודות נשוא המכרז למי שיקבע על-ידה, כל זאת במקביל לחילוט הערבות הבנקאית של המציע.

13. הוראות כלליות

13.1. אי הגשת הצעת מחיר ו/או השלמת מקום הטעון מילוי ו/או כל שינוי או תוספת אשר ייעשו במסמכי המכרז ו/או כל הסתייגות ביחס אליהם, בין באמצעות שינוי או תוספת בגוף המכרז ובין באמצעות מכתב נלווה או בכל דרך אחרת יובילו לפסילת הצעה למכרז, בהתאם לשיקול דעת ועדת המכרזים.

13.2. מציע שהוא ישות משפטית מאוגדת, מנוע מלהגיש הצעה/ות נוספות/ות של גוף מאוגד אחר, שהינו ישות משפטית נפרדת, במידה ואחד מיחידיו של הגוף המאוגד האחר, הינו בעלים ו/או בעל מניות ו/או מנהל ו/או נושא משרה ו/או שותף של המציע. מציע שהוא ישות משפטית מאוגדת, מנוע מלהגיש את הצעתו במקרה ואחד מיחידיו של המציע (בעלים ו/או בעל מניות ו/או מנהל ו/או נושא משרה ו/או שותף) הגיש את הצעתו למכרז.

13.3. הצעה אשר תוגש על ידי מציע אחד בשם מציעים נוספים או שני מציעים או יותר במשותף – תיפסל ולא תובא בחשבון.

13.4. אין העירייה מתחייבת לקבוע את ההצעה הזולה ביותר, או כל הצעה שהיא, כזוכה במכרז.

13.5. העירייה לא תפצל ו/או תחלק את הזכייה בין קבלנים שונים לפי אופי עבודת התחזוקה. העירייה תהיה רשאית לקבוע אזורי תחזוקה וגם לשנותם במהלך המכרז והכל בהתאם לשיקול דעתה הבלעדי של העירייה.

13.6. וועדת המכרזים רשאית לקחת בחשבון שיקוליה, בבחירת ההצעה הזוכה ו/או בבחינת ההצעות למכרז, את אמינותו, ניסיונו וכשרו של המציע לבצע את החוזה המוצע במכרז. במסגרת זו העירייה רשאית להביא במסגרת שיקוליה ניסיון שלילי ו/או בעיות באמינות אשר היו לעירייה עם מציע במכרז, ואף לפסול בהתאם לשיקולים אלה את הצעתו ו/או להימנע להתקשר עימו בחוזה הקבלנות (באם הצעתו היא הזולה ביותר) ולבחור מציע אחר תחתיו.

13.7. העירייה רשאית לדרוש מהמציעים פרטים נוספים ו/או השלמות נוספות ו/או הבהרות נוספות בהתאם לשיקול דעתה הבלעדי ולשביעות רצונה, כל זאת גם לאחר פתיחת ההצעות על מנת לבחון את המציע והצעתו במסגרת שיקוליה.

13.8. העירייה תזמן לשימוע מציעים אשר יש חשש כי הצעותיהם הינן גירעוניות ו/או הצעות הפסד. במסגרת זו תהא לעירייה הסמכות לקבל מהמציע כל פרט ביחס להצעתו כולל תחשיבים.

13.9. העירייה שומרת לעצמה את הזכות לבטל את המכרז לבצע את העבודות נשוא המכרז בעצמה.

14. הליכים משפטיים

מובהר ומודגש בזאת כי מציע אשר הוכרז כזוכה, לא יבוא בתביעות ו/או בטענות ו/או בדרישות כלפי העירייה, בגין כל עיכוב ו/או הפסקת עבודה זמנית או לחלוטין אשר יגרמו, אם יגרמו, כתוצאה מהליכים משפטיים שיינקטו על-ידי צדדים שלישיים כלשהם.

עיריית נשר

נספח א' למכרז

כתב ערבות בנקאית (ערבות הצעה למכרז)

לכבוד
עיריית נשר

(להלן – העירייה)

א.ג.נ.,

הנדון: ערבות בנקאית מספר _____

1. על-פי בקשת _____ (להלן – הנערב) מס' ת.ז.ח.פ.ח.צ. _____ מרחוב _____ (כתובת מלאה כולל מיקוד), אנו ערבים בזאת באופן בלתי חוזר בקשר למילוי כל מחויבויותיו של הנערב בקשר למכרז פומבי מס' 15/24 למתן שירותי גינון פיתוח והשקיה בשטח השיפוט עיריית נשר, לשלם לכם כל סכום שתדרשו מאת המציע הנערב עד לסכום כולל של 60,000 ₪ (במילים – שישים אלף שקלים חדשים) (להלן – סכום הערבות).
 2. אתם תהיו רשאים לדרוש מאיתנו את תשלומו של הסכום המפורט בסעיף 1 דלעיל בפעם אחת או במספר דרישות שכל אחת מהן מתייחסת לחלק מסכום הערבות בלבד ובתנאי שסך דרישותיכם לא יעלה על הסך הכולל בסכום הערבות.
 3. אנו מתחייבים לשלם לכם כל סכום או סכומים עד לסך המפורט בסעיף 1 לעיל, תוך שבעה (7) ימים מקבלת דרישתכם הראשונה בכתב שתגיע אלינו חתומה על-ידי ראש העירייה ו/או מנכ"ל העירייה ו/או גזבר העירייה, וזאת ללא כל תנאי ומבלי להטיל עליכם כל חובה להוכיח או לנמק את דרישתכם בתהליך כלשהו או באופן כלשהו, מבלי לטעון כלפיכם טענת הגנה כלשהי שיכולה לעמוד לנערב במכרז בקשר לחיוב כלשהו כלפיכם ומבלי שתהיו חייבים לדרוש תחילה את סכום הערבות מאת המציע הנערב.
 4. לדרישתכם כאמור לעיל עליכם לצרף כתב ערבות זה.
 5. ערבות זו תישאר בתוקפה עד ליום 30.9.2024 (כולל).
 6. תוקפה של ערבות זו ניתן להארכה בהודעה בכתב של גזבר העירייה ו/או מי מטעמו באופן חד צדדי לבנק, בלא צורך בקבלת הסכמת הנערב, לתקופה של תשעים (90) יום נוספים מהמועד הנקוב בסעיף 5 דלעיל.
 7. כל דרישה על פי ערבות זו, צריכה להתקבל לא יאוחר מתאריך תום תוקפה של הערבות כנקוב בסעיף 5 לעיל ו/או לא יאוחר מחלוף המועד האחרון לתוקף הערבות לאחר התקופה הנוספת (באם הוארכה) כאמור בסעיף 6 דלעיל.
- לאחר מועד זה, תהיה ערבותינו זו בטלה ומבוטלת.
8. ערבות זו איננה ניתנת להמחאה או להסבה או להעברה בכל צורה שהיא.

בכבוד רב,

שם הבנק

נספח ב' למכרז

כתב המלצה

לכבוד,
עיריית נשר

(להלן – העירייה)

הנדון : אישור והמלצה על ביצוע עבודות

שם הגוף הממליץ: _____.

לבקשת _____, ח.צ.ח.פ.ת.ז.מס' תאגיד _____ (להלן – המציע) הרינו מאשרים בזאת כי המציע ביצע עבורנו עבודות גינון ו/או תחזוקה שוטפת של גנים ציבוריים החל מחודש _____ (חודש/שנה) ועד לחודש _____ (חודש/שנה).

מספר התושבים ברשות נכון לחודש _____ (חודש/שנה) הוא _____.
שטח שיפוט הרשות נעמד בכ- _____ דונמים.
היקף הדונמים המטופל הינו _____ לחודש.

חוות דעתנו על השירות: _____

תאריך: _____

שם: _____

תפקיד: _____

חתימה: _____

חתימת המציע: _____

© כל הזכויות שמורות לפורטל ייעוץ ותכנון אקולוגי בע"מ

רשימת מקבלי השירות, ממליצים ונתונים

שם מקבל השירות	סוג העבודות אצל מקבל השירות	תקופת ביצוע העבודות מחודש בשנת עד לחודש בשנת	שם איש הקשר אצל מקבל השירות	טלפון איש הקשר אצל מקבל השירות

על הנתונים ברשימה זו להתבסס על אסמכתאות והמלצות בכתב אשר צורפו להצעתו של המציע.

בכבוד רב,

 חתימה וחותמת המציע

נספח ב'1 למכרז

רשימת כלי רכב

תקופת הביטוח מיום עד יום	מספר תעודת ביטוח צד ג'	מספר תעודת ביטוח חובה	מספר רישוי	תיאור כלי הרכב

הערות:

- א. לרשימה זו יש לצרף העתק של רישיונות כלי רכב, פוליסות ביטוח של כלי רכב, המאושרים ע"י עו"ד/רו"ח של המציע בחותמת "העתק נאמן למקור".
- ב. במקרה של ליסינג- יש לצרף אישור של חברת הליסינג של כלי הרכב בשימוש המציע.

נספח ג' למכרז

אישור רואה-חשבון מבקר אודות מחזור כספי ומצב התאגיד או בית-העסק

תאריך: ____/____/____

לכבוד
עיריית נשר

א.ג.נ.,

אני רואה-חשבון _____ מאשר את הפרטים הבאים לגבי הפעילות העסקית של _____ (להלן – המציע) בקשר למכרז פומבי למתן שירותי גינון פיתוח והשקיה בשטח השיפוט של עיריית נשר, כדלקמן:

1. היקף המחזור הכספי של המציע בכל אחת משנים 2021, 2022 ו-2023 היה, כדלקמן:

בשנת 2021: _____ ₪ (לא כולל מע"מ).

בשנת 2022: _____ ₪ (לא כולל מע"מ).

בשנת 2023: _____ ₪ (לא כולל מע"מ) (ניתן לצרף דוח לא מבוקר)

מחזור כספי לעניין סעיף זה הינו הכנסות בגין אספקת שירותי גינון ו/או תחזוקה שוטפת של גנים ציבוריים (לא כולל מע"מ).

2. למיטב ידיעתי המציע **אינו** נמצא בהליכי מחיקה ו/או פירוק ו/או כינוס נכסים ו/או פשיטת רגל.

בכבוד רב,

_____	_____	_____
תאריך	חתימה וחותמת	רואה-חשבון (שם מלא)
_____	_____	_____
פקסימיליה	טלפון	כתובת

נספח ד' לתנאי המכרז

נוסח תצהיר קיום זכויות העובדים על פי החיקוקים המפורטים בתוספת השנייה לחוק בית הדין לעבודה, התשכ"ט-1969 ששר התעשייה המסחר והתעסוקה ממונה על ביצועם, חוק הביטוח הלאומי [נוסח משולב], התשנ"ה-1995 ועל פי צווי ההרחבה וההסכמים הקיבוציים הרלוונטיים לאופי העבודות נשוא המכרז

אני הח"מ _____ ת.ז. _____ לאחר שהוזהרתי כי עלי לומר את האמת וכי אהיה צפוי לעונשים הקבועים בחוק אם לא אעשה כן, מצהיר/ה בזה כדלקמן:

1. הנני עושה תצהיר זה כחלק ממסמכי מכרז פומבי מס' _____ למתן שירותים למתן שירותי גינון פיתוח והשקיה בשטח השיפוט של עיריית נשר, כמורשה מטעם המציע במכרז. אני מכהן כ_____ והנני מוסמך/ת לתת תצהיר זה בשם המציע.

2. ככל שהצעתו של המציע תיבחר כהצעה הזוכה במכרז על ידי המזמין וייחתם בין הצדדים הסכם התקשרות, מתחייב המציע כי במהלך תקופת הסכם ההתקשרות (לרבות כל תקופת התקשרות מוארכת) יקיים כלפי המועסקים מטעמו את האמור בהסכמים הקיבוציים הרלבנטיים לאופי העבודות נשוא המכרז, את האמור בצווי ההרחבה הרלבנטיים עפ"י חוק ואת האמור בכל החוקים הבאים (להלן – **חוקי העבודה**): חוק שירות התעסוקה, תשי"ט-1959; חוק שעות עבודה ומנוחה, תשי"א-1951; חוק; דמי מחלה, תשל"ו-1976; חוק חופשה שנתית, תשי"א-1951; חוק עבודת נשים, תשי"ד-1954; חוק שכר שווה לעובדת ולעובד, תשנ"ו-1996; חוק עבודת הנוער, תשי"ג-1953; חוק החניכות, תשי"ג-1953; חוק חיילים משוחררים (החזרה לעבודה), תשי"ט-1949; חוק הגנת השכר, תשכ"ח-1958; חוק פיצויי פיטורים, תשכ"ג-1963; חוק הביטוח הלאומי [נוסח משולב], תשנ"ה-1995; חוק שכר מינימום, תשמ"ז-1987; חוק הודעה מוקדמת לפיטורים והתפטרות תשס"א-2001; חוק הודעה לעובד (תנאי עבודה) תשס"ב-2002; חוק להגברת האכיפה של דיני העבודה, תשע"ב-2011; צו הרחבה לביטוח פנסיוני מקיף במשק לפי חוק הסכמים קיבוציים, התשי"ז-1957.

3. **(למילוי ולסימון X במשבצת הנכונה)**

המציע, בעל השליטה בו (כמשמעותו בחוק הבנקאות (רישוי) התשמ"א-1981 (להלן: "**בעל השליטה**")) וחברות אחרות בבעלות מי מבעלי השליטה, לא הורשעו בפסק דין חלוט בעבירה פלילית אחת או יותר מבין העבירות המנויות בחוקי העבודה המפורטים לעיל ולא הושתו על מי מאלה קנסות על ידי מנהל ההסדרה והאכיפה במשרד התמ"ת בגין הפרה על חוקי העבודה המפורטים לעיל וכל זאת ב- 3 השנים שקדמו למועד האחרון להגשת הצעות למכרז.

רצ"ב העתק אישור של מנהל ההסדרה והאכיפה במשרד התמ"ת בדבר העדר הרשעות וקנסות כאמור. ידוע למציע כי כמה קנסות בגין אותה עבירה יימנו כקנסות שונים.

המציע או מי מבעלי השליטה בו הורשע בפסק דין חלוט בעבירה פלילית אחת או יותר מבין העבירות המנויות בחוקי העבודה לעיל או נקנס ב- 2 קנסות או יותר בגין עבירה אחת או יותר על ידי מנהל ההסדרה והאכיפה במשרד התמ"ת בגין הפרה על חוקי העבודה לעיל וכל זאת ב- 3 השנים שקדמו למועד האחרון להגשת הצעות למכרז.

רצ"ב העתק אישור של מנהל ההסדרה והאכיפה במשרד התמ"ת בדבר הרשעות וקנסות. ידוע למציע כי כמה קנסות בגין אותה עבירה יימנו כקנסות שונים.

4. זהו שמי, זו חתימתי ותוכן תצהירי אמת.

_____ המצהיר

אישור עורך-דין

הנני מאשר כי היום _____, הופיע ה"ה _____, הנושא ת.ז. מס' _____, בפני עוה"ד _____, מרחוב _____, ולאחר שהוזהרתי כי עליו להצהיר את האמת וכי יהיה צפוי לעונשים הקבועים בחוק, אם לא יעשה כן, אישר את נכונות תצהירו וחתם עליה בפני.

_____ עורך-דין
(חתימה וחותמת)

נספח ה' למכרז

נוסח תצהיר בדבר העדר עבירות לפי חוק עובדים זרים (איסור העסקה שלא כדין והבטחת תנאים הוגנים), התשנ"א-1991 (להלן במסמך זה – חוק העסקת עובדים זרים)

אני הח"מ _____ הנושא ת.ז. מס' _____, לאחר שהוזהרתי כי עלי לומר את האמת וכי אהיה צפוי לעונשים הקבועים בחוק אם לא אעשה כן, מצהיר בזאת בכתב כדלקמן –

1. הנני עושה תצהיר זה כחלק ממסמכי מכרז מס' _____ למתן שירותי גינון פיתוח והשקיה בשטח השיפוט של עיריית נשר כמורשה מטעם המציע במכרז. אני מכהן כ- _____ והנני מוסמך/ת לתת תצהיר זה בשם המציע.

2. הנני מצהיר בזאת כי אנוכי וכל בעל זיקה אלי ו/או למציע במכרז **(יש לסמן ב- X את התיבה המתאימה)** –

לא הורשעו בפסק-דין חלוט בעבירה שנעברה לאחר 1 בינואר 2002 לפי חוק העסקת עובדים זרים בשנה שקדמה למועד הגשת הצעתי למכרז.

הורשעו בשתי עבירות או יותר שנעברו אחרי 1 בינואר 2002 לפי חוק העסקת עובדים זרים בפסקי-דין חלוטים, אך במועד תצהיר זה חלפו שלוש שנים, לפחות, ממועד ההרשעה האחרונה.

לעניין תצהיר זה יהיו המונחים הבאים –

'בעל זיקה', מי שנשלט על-ידי תושבי ישראל, ואם התושב הוא חבר בני אדם – גם בעל השליטה בו או חבר בני אדם אחר שבשליטת בעל השליטה בו.

'שליטה', כהגדרתה בחוק ניירות ערך, התשכ"ח-1968.

3. זהו שמי, זו חתימתי ותוכן תצהירי אמת.

המצהיר

אישור עורך-דין

הנני מאשר כי היום _____, הופיע ה"ה _____, הנושא ת.ז. מס' _____, בפני עוה"ד _____, מרחוב _____, ולאחר שהזהרתיו כי עליו להצהיר את האמת וכי יהיה צפוי לעונשים הקבועים בחוק, אם לא יעשה כן, אישר את נכונות תצהירו וחתם עליה בפני.

עורך-דין
(חתימה וחותמת)

**נספח ה'1 למכרז
הצהרת מציע**

לשון יחיד משמעה גם לשון רבים ולהיפך, ולשון זכר משמעה גם לשון נקבה

אני הח"מ _____ ח.פ. _____ כתובת _____ מצהיר, מסכים ומתחייב זה כדלקמן:

1. הנני מצהיר בזאת כי קראתי בעיון את כל מסמכי המכרז שבנדון, דהיינו: ההוראות למשתתפים, הנספח הטכני ונוסח ההסכם שייחתם עם הזוכה וכי הבנתי את כל התנאים והדרישות הנדרשים מאת המשתתפים במכרז זה, וכי בדקתי ושקלתי כל דבר העשוי להשפיע על קביעת מחיר הצעתי, לרבות כדאיות הצעתי ורווחיותה.
2. בהצעתי התחשבתי בעובדה שמחיר הצעתי לביצוע עבודות שוטפות לתחזוקה כולל את כל המפורט בחוזה הקבלנות ועל כל נספחיו (לרבות כל דרישות ו/או תוכניות עבודה שתגובשנה ע"י העירייה) וכי התמורה שתשלום לי הינה בהתאם להצעת המחיר מטעמי לכל דונם בודד.
3. הנני מצהיר מסכים ומתחייב:
כי הבנתי את כל האמור במסמכי המכרז והגשתי את הצעתי בהתאם.
כי הנני מסכים לכל האמור במסמכי המכרז.
כי הנני עומד בכל תנאי המכרז, כי הצעתי עונה על כל הדרישות שבמסמכי המכרז וכי היה ואזכה במכרז וימצא במהלך תקופת ההסכם כי אינני עומד בתנאי המכרז תהיה רשאית העירייה לבטל את ההתקשרות עימי.
למלא אחר כל ההוראות המפורטות במסמכי המכרז.
כי הצעתי מוגשת ללא קשר ו/או ללא תיאום עם משתתפים אחרים.
4. בתמורה לביצוע העבודות נשוא המכרז, להלן הצעתי המצורפת **כנספח ח'** לנוסח ההסכם. הנני מצרף להצעתי את המסמכים המפורטים בהוראות למשתתפים לרבות ערבות בנקאית אוטונומית כמפורט במסמכי המכרז להבטחת קיום הצעתי.
5. הנני מצהיר ומסכים כי אמציא את כל המסמכים הנדרשים ועותקים חתומים נוספים מההסכם עפ"י דרישת העירייה, בתוך 7 ימים מיום שייוודע לי על זכייתי במכרז, כולו או חלקו.

הנני מצהיר כי היה ומסיבה כלשהי לא אעמוד בהתחייבויותיי אני מסכים כי העירייה תהא רשאית לחלט את הערבות הבנקאית שנמסרה לה על ידי, וזאת מבלי ליתן לי כל הודעה ו/או התראה מראש ו/או להוכיח כל נזק או חיסרון כיס אשר נגרם לעירייה כתוצאה מאי עמידתי בתנאי המכרז וההסכם.

ולראיה באתי על החתום:

_____ כתובת המציע

_____ ח.פ./מס'

_____ חתימת המציע

אני הח"מ _____ עו"ד של _____ (להלן: "המציע") מאשר בזאת כי ביום _____ חתמו בפני על הצהרה זו ה"ה _____, _____, בשם המציע, כי אצל המציע התקבלו כל ההחלטות וכל האישורים הדרושים על פי מסמכי ההתאגדות של המציע ועל פי כל דין לחתימת המציע על הצהרה זו וכי חתימת ה"ה המפורטים לעיל מחייבת את המציע.

_____ עו"ד

_____ חתימת המציע:

© כל הזכויות שמורות לפורטל ייעוץ ותכנון אקולוגי בע"מ

נספח ו' למכרז

מכרז פומבי מס' 15/24

למתן שירותי גינון פיתוח והשקיה בשטח שיפוט עיריית נשר

חוזה קבלנות
מס' _____

שם הקבלן _____

תאריך החוזה: _____

חוזה קבלנות

שנערך ונחתם ביום _____ לחודש _____ שנת 2024

בין –

עיריית נשר

טל': _____

(להלן – העירייה)

מצד אחד

לבין –

_____ ; ח.צ./ח.פ./ת.ז./מס' תאגיד _____

רחוב _____ מס' _____ (ת.ד. _____) עיר _____ מיקוד _____

טל': _____ פקס: _____

(להלן – הקבלן)

מצד שני

הואיל והקבלן הוא הזוכה במכרז פומבי מס' _____ למתן שירותים למתן שירותי גינון פיתוח והשקיה בשטח שיפוט העירייה;

והואיל וברצון העירייה להזמין מהקבלן שירותים למתן שירותי גינון פיתוח והשקיה בשטח השיפוט של עיריית נשר, הכל בהתאם לתנאים אשר מפורטים במסמכי המכרז ובחוזה קבלנות זה, והקבלן מעוניין לתת עבודות תחזוקה שוטפת של גנים ציבוריים בתחום האחריות של העירייה, הכל כאמור וכמפורט בתנאי מסמכי המכרז וחוזה קבלנות זה.

לפיכך הוצהר, הוסכם והותנה בין הצדדים כדלקמן –

1. מבוא, כותרת ופרשנות

1.1. המבוא לחוזה זה ונספחיו מהווים חלק בלתי נפרד ממנו ותנאי מתנאיו.

נספח א' – מפרט טכני

נספח א'1 – מפרט טכני לאחזקת מגרשי כדורגל

נספח ב' – תוכנית עבודה

נספח ג' – מפות העירייה

נספח ד' – נוסח ערבות ביצוע

נספח ה' – נספח ביטוחים

נספח ו' – פרטי חשבון

נספח ז' – כתב התחייבות בנושא בטיחות בעבודה

נספח ח' – אומדן כמויות והצעת מחיר

נספח ט' – מדיניות ריסוסים

נספח י' – יומן עבודה

נספח יא' – תוכנית עבודה לפיתוח מערכת השקיה חכמה

1.2. כותרות סעיפי חוזה זה נועדו לנוחות הקריאה בלבד ואין לעשות בהן שימוש לצורכי פרשנות החוזה.

© כל הזכויות שמורות לפורטל ייעוץ ותכנון אקולוגי בע"מ חתימת המציע: _____

- 1.3. חוזה זה על נספחיו השונים, במידה ויהיו כאלה, לא יפורשו במקרה של סתירה, ספק, אי וודאות או דו-משמעות כנגד מנסחו, אלא יפורשו לפי הכוונה העולה ממנו, ללא היזקקות לכותרות וכותרות השוליים.
- 1.4. חוזה זה הנו מלא וממצה בין הצדדים, לגבי הנושאים והעניינים הנדונים בו, והוא מחליף ומבטל כל מצג, הסכם, משא ומתן, זיכרון דברים וכל מסמך אחר ששררו או הוחלפו (בין בכתב ובין בעל-פה) בין הצדדים בנושאים ובעניינים האמורים קודם לחתימת חוזה זה.

2. מונחים

2.1. בחוזה זה תהינה למונחים הבאים המשמעויות כמוגדר כדלהלן –

	"העירייה"	עיריית נשר;
	"תחום שיפוט"	תחום שיפוט ולרבות כל השטחים אשר יתווספו לתחומה במשך תקופת החוזה ותקופת הארכת החוזה;
	"המכרז"	מכרז פומבי מס' ___ למתן שירותי גינון פיתוח והשקיה בתחום האחריות העירייה;
	"ראש העירייה"	ראש העירייה;
	"מנכ"ל"	מנכ"ל העירייה;
	"גזבר"	גזבר העירייה;
	"מנהל"	מנהל אגף שפ"ע ו/או מנהל מחלקת גינון ו/או מי שהוסמך מטעם לצורך זה;
	"מפקח"	אדם שמתמנה מעת לעת על-ידי המנהל לפקח על מהלך ביצוע העבודות נשוא חוזה זה או כל חלק מהן;
	"הקבלן"	האדם או הישות המשפטית המקבל על עצמו את ביצוע העבודות בהתאם להסכם זה ונספחיו לרבות נציגיו של הקבלן כמוגדר בגוף החוזה ו/או המכרז, וכל מי שיבוא תחתיו בדרך חוקית לרבות כל קבלן משנה, הפועל בשמו או מטעמו בביצוע העבודות או חלק מהן;
	"דונם"	כ-1000 מטרים רבועים;
	"מנהל עבודה"	אדם שהקבלן מסר לגביו הודעה בכתב למנהל, כי הוא משמש מטעמו של הקבלן כבא כוחו המוסמך לנהל את ביצוע העבודות ולטפל בליקויים ו/או בתלונות ככל שיהיו וכי הוא מקצועי ומיומן, ויעמוד לשירות העירייה מתחילת העבודה ועד לסיומה עם קריאה ו/או דרישה ובתוך פרק זמן שלא יעלה על שעה (1) מרגע הדרישה ו/או הקריאה להגעה לתחום האחריות של העירייה. על מנהל העבודה להיות בעל תעודה של אגרונום ו/או מהנדס נוף ו/או גן מסוג 2 חדש ו/או 4 ישן לפחות ו/או אדריכל נוף;
	"ראש צוות"	אדם מקצועי ומיומן בעל תעודה של אגרונום ו/או מהנדס נוף ו/או גן מסוג 2 חדש ו/או 4 ישן לפחות ו/או אדריכל נוף;
	"אחראי השקיה"	מקצועי ומיומן בעל יכולת מוכחת לשלוט במחשבי השקיה, תיקון, בניה ותפעול מערכות ההשקיה, בוגר קורס מפעיל מערכות השקיה מוסמך של נציבות המים / הנדסאי קרקע/ מים / נוף או כל הסמכה דומה אחרת שתאושר על ידי המפקח;
	"העבודה/ות" ו/או "השירותים"	כל העבודות שעל הקבלן לבצע בהתאם להוראות המכרז על מסמכיו ונספחיו השונים ולהוראות חוזה הקבלנות על מסמכיו ונספחיו השונים, ובהתאם להוראות המפקח ו/או המנהל כפי שתינתנה מעת לעת, ולרבות אך לא רק, עבודות אחזקת עצים, חורשות, מדשאות, שיחים, וורדים, מטפסים וצמחי כיסוי במוסדות חינוך וגנים ציבוריים בתחום האחריות של העירייה ובהתאם לרשימת האתרים המצ"ב בנספח א' לחוזה הקבלנות, עקירת עצים, החלפת צמחים החלפת קרקע, זריעה חוזרת, שתילה השקיה, מערכת ההשקיה (תחזוקה), כיסוח מדשאות, טיפול בעצים לרבות גיזום, שתילה

מכרז פומבי מס' 15/24
למתן שירותי גינון פיתוח והשקיה
בשטח השיפוט של עיריית נשר

פרחים ע"פ עונות השנה (לרבות באדניות רחוב), גיזום שיחים ועצים (מבוגרים וצעירים), תיקון מערכת השקיה קיימת;

מובהר בזאת כי האזורים המפורטים בחוזה הקבלנות כוללים בחובם כלל השטחים המפורטים, לרבות איי תנועה, ערוגות, משעולים, הסמוכים לשבילי אופניים, בית העלמין ודרכי הגישה אליו, גבעות הנצחה ודרכי הגישה אליהן, אזור תעשייה, אולם ספורט, שבילי הפטרולים וכן חורשות המצויות בסמיכות לתחום האחריות העירייה וכל מקום אחר בתחום האחריות העירייה ואשר תורה על כך;

דשא, צמחייה, עצים בערוגות צמחייה ובדשאים וכל חלקה/ערוגה מושקת שיש בה דשא או צמח מתורבת;

חורשות, שטחי חורש פתוח, משטחי גומי, שבילי ריצוף ואספלט;

אחזקת שטחי אדמה לא מפותחים ללא צמחייה או דשא;

עצים נטועים בשטחים האינטנסיביים והאקסטנסיביים וגם עצים הנמצאים מחוץ לשטח הדונמי (כמו מדרכות או בשטח ציבורי פתוח) בגובה עד 4 מטר ועצים בגובה 4-11 מטר כפי שמצוין בכתב הכמויות;

גנים הציבוריים בתחום האחריות העירייה לרבות שבילי הגישה אליהם וכל המתקנים הקיימים ו/או המשרתים את הגן, ובכלל זה חצרות ושטחי גינון בגני ילדים, בתי ספר, מוסדות ציבור וגני משחק ציבוריים, באזור בו תבוצענה על ידי הקבלן, בהתאם לנספח ב' המצ"ב להסכם זה;

ביצוע לקוי, או אי ביצוע של דרישות המכרז ובהתאם להוראות העירייה ו/או מי מטעמה;

פניות המגיעות כתוצאה מתלונות תושבים למוקד העירוני;

זמני תיקון פניות מוקד עפ"י האמור בחוזה הקבלנות להלן;

לרבות שבירה ושריפת חלקים ממתקני המשחק ונזקים שנגרמו במזיד או וונדליזם מכוון. נזקים שמקורם בחזירי בר ו/או כח עליון אחר מובהר כי הקביעה בדבר היות מתקן פגום ו/או ניזוק ע"י וונדליזם של צדדים שלישיים, חזירי בר ו/או כח עליון אחר תעשה באמצעות הוכחת הנזק ע"י הקבלן והעירייה יחד;

שחיקת איכות חומרים ו/או חפצים ו/או כלים של העירייה בשל שימוש בהם ו/או עקב פגעי הזמן גם כאשר אינם בשימוש;

איתור רכב ומערכת הרשאות הכוללת גישה וצפייה למפקח מטעם העירייה ולעיריית נשר במערכת של "איתוראן" בלבד;

לרבות כל המסמכים והנספחים לחוזה הקבלנות, ולרבות כל הוראות המכרז על כל מסמכיו ונספחיו ולרבות הוראותיו של המפקח ו/או המנהל כפי שינתנו מעת לעת;

הוראה בכתב לקבלן להתחיל בביצוע העבודות, הכוללת את לוחות הזמנים לתחילת ביצוע העבודה. צו התחלת עבודה יימסר לקבלן לאחר חתימת החוזה ויהיה חתום על-ידי המנהל;

הקבלן מתחייב להתחיל בביצוע העבודות במועד שנקבע בצו התחלת עבודה שנמסר לו ולא יאוחר 30 (שלושים) ימים ממועד זה (או פרק זמן אחר כפי שייקבע על-ידי המנהל) ולבצע את העבודות כנדרש;

התמורה לקבלן עבור ביצוע העבודות בהתאם להצעת המחיר של הקבלן הזוכה במכרז;

"אזורי העבודה"

"שטחי אחזקה
אינטנסיביים"

"שטחים
פתוחים"

"שטחי בור"

"עצים"

"גנים ציבוריים
ו/או "גנים"

"אחזקה לקויה"

"פניות מוקד"

"זמן תקן לפניית
מוקד"

"וונדליזם"

"בלאי טבעי"

"איתור ואיתוראן"

"חוזה
זה/הקבלנות"

"צו התחלת עבודה"

"מועד תחילת
ביצוע"

"התמורה"

"חג" כל אחד מימי המנוחה המנויים בסעיף 18א' לפקודת סדרי השלטון והמשפט, תשי"ח-1948 לרבות ימי בחירות מקומיות וארציות;

"מדד" מדד המחירים לצרכן (כללי) החיובי המתפרסם על-ידי הלשכה המרכזית לסטטיסטיקה; מדד הבסיס לחוזה יהיה המדד כמפורט לעיל הידוע במועד האחרון להגשת ההצעות למכרז;

3. מהות עבודות החוזה

3.1. במסגרת ביצוע העבודות יידרש הקבלן לבצע טיפול בכלל השטחים ציבוריים פתוחים המוגונים בחלקם, רובם או כולם, לרבות אך לא רק: פסי ירק ונתיבי מעבר להולכי רגל, חורשות ופארקים, צירי תנועה מוגונים להולכי רגל ו/או שאינם להולכי רגל (כולם או חלקם), פסי הפרדה, שטחי מדרך, מדרכות מוגונות ו/או המכילות אלמנטים של פסי ירק, שטחי גני משחקים, שטחי גנים ציבוריים ומדשאות, אדניות ירק המצויות ברחובות הפנימיים ו/או המרכזיים בשטח העירייה וכו'. יובהר, כי על הקבלן לבצע את כל מערך הגינון הקיים במוסדות החינוך והציבור על פי תוכנית העבודה שתימסר לו מעת לעת עם כניסתו למוסדות חינוך על ידי עובדיו או מי מטעמו, יהיה על הקבלן להעביר לקב"ט היישוב את המסמכים הבאים: ר.פ. של העובדים, היעדר הרשעות עבירות מין של העובדים אשר יחודש אחת לשנה וצילום תעודות הזיהוי. אין להכניס לשטח מוסדות החינוך כלים חדים כגון סכינים או כל דבר אחר שלא קיבל את אישור הקב"ט ומנהל אגף שפ"ע.

3.2. מובהר כי על הקבלן לבצע תחזוקה שוטפת של מערך ההשקיה בעיר, לרבות החלפה ו/או תיקון ו/או תגבור של אמצעי השקיה נדרשים, לרבות אך לא רק, מערכות טפטפות והשקיה (על כלל רכיביהן), שעוני מים וחיבורם לשעון המים המופעל ע"י העירייה ו/או תאגיד המים, בחינת תוכניות ההשקיה והתאמתן לצורכי העירייה וחסכון אופטימאלי בשימוש במים.

מובהר כי העירייה רשאית להגדיל ו/או להוסיף ו/או לשנות את היקף מערך ההשקיה אותו על הקבלן לתחזק במסגרת החוזה, ללא תשלום נוסף מעבר לתמורה הנקובה בהצעת המציע לדונם אינטנסיבי, ולקבלן לא תהיה כל טענה מכל סוג שהוא כלפי העירייה בגין מימוש זכותה זו.

3.3. כמו כן יידרש הקבלן לבצע ניקיון ותחזוקה שוטפת של סביבת ביצוע העבודות, לרבות אך לא רק, איסוף שאריות גיזום ופסולת גננית, ניקיון ואיסוף פסולת גזם בסביבת ביצוע העבודות והעברתה למכולת פסולת המיועדת לכך ו/או למיקום אשר יקבע ע"י העירייה ו/או מי מטעמה כנקודת ריכוז גזם.

3.4. הקבלן יבצע את העבודות כמפורט במפרט הטכני המצורף **בנספח א'** לחוזה הקבלנות ועל פי תיאום עם העירייה ו/או מי מטעמה, בתאימות לשטח ביצוען של העבודות, אופיו (לרבות התאמה לעונות השנה), צרכי המשתמשים בו, והכל בהתאם לשיקול דעתה העירייה, בהתאם לתוכנית עבודה שתגובש לשם ביצוען של העבודות, אשר תעודכן מעת לעת בהתאם לצרכי העירייה ו/או מי מטעמה וכן בהתאם להצעת המחיר אשר נקב המציע בהצעתו בנספח ח' לחוזה הקבלנות.

4. אופן ביצוע פינוי אשפה ופסולת על-ידי הקבלן

4.1. הקבלן יבצע העבודות נשוא המכרז בהתאם לתוכנית העבודה המפורטת בנספח ב' לחוזה זה, אשר תעודכן מעת לעת ע"י המנהל.

4.2. הקבלן יבצע עבודות איסוף ופינוי פסולת גזם וגננית מכל תחומי האחריות של העירייה וכל הרחובות, המדרכות, הרחבות, השבילים והפארקים וכיו"ב בתחום שיפוט העירייה וזאת בהתאם לתוכנית העבודה שתימסר לקבלן ע"י המנהל.

כאמור ולמען הסר ספק, בשיקול דעתה הבלעדי של העירייה לשנות (להפחית ו/או להוסיף ו/או לתקן) בכל עת את תוכניות העבודה המנויות לעיל, ללא תשלום נוסף, וכי לקבלן לא תהא כל טענה ו/או זכות בעניין. השינוי ייעשה בכתב, כמו כן בשיקול דעתה של העירייה להעביר אמצעים מאזור לאזור ו/או לאחד או לפצל אזורים.

4.3. הקבלן יחליף, מדי יום, שקיות אשפה באשפתונים הפזורים בגנים ציבוריים וגני משחק בלבד, ויפנה את האשפה והפסולת המצויים בהם. אשפה ופסולת אשר תפונה מהאשפתונים תרוכזנה בשקיות. השקיות עם הפסולת והאשפה תיאספנה ותושלכנה למקום בו תורה לכך המועצה. השקיות יפונו לא יאוחר משעה לאחר מילואן.

השקיות לאשפתונים יהיו בעובי 80 מיקרון עם ידיות ולוגו של העירייה, בצורה עליו יורה המנהל, ויהיו בכל יום בצבע אחר (לדוגמה: יום א' – אדום, יום ב' – כחול, יום ג' – שחור, יום ד' – ירוק, יום ה' – כתום, יום ו' – צהוב, וחוזר חלילה). על השקיות להיות מתכלות וידידותיות לסביבה.

4.4. שעות וסדרי ביצוע העבודות יקבעו בתיאום עם העירייה ובכפוף להוראות חוזה זה ובהתאם לתוכניות אשר יועברו לקבלן מעת לעת על-ידי העירייה.

- 4.5. במידה ויום ביצוע העבודות נפל על יום חג, ייבצע הקבלן את תוכנית העבודה לאותו יום ביום אשר קדם ליום החג. במידה ויום ביצוע העבודות נקבע ליום שני של חג ייבצע הקבלן את תוכנית העבודה ביום שלאחריו, והכל בכפוף לזכותה של העירייה לשנות את תוכנית העבודה כאמור על-פי שיקול דעתה הבלעדי, בקשר לביצוע עבודות נוספות נוספים ותגבורים לחגים.
- האמור בסעיף זה איננו גורע ממחויבויותיו של הקבלן לבצע את תוכנית העבודה אשר נקבעה לאותם ימים שלפני ואחרי החג.
- בנוסף לאמור לעיל, יתגבר הקבלן ב- 50% בנוסף לתוכנית העבודה הקיימת ובנוסף לאמור ברישא של סעיף זה, את עשרת (10) ימי העבודה החלים לפני כל חג ואת שלושת (3) ימי עבודה החלים בצאת החג. תגבור השירות ייעשה על-פי תוכנית עבודה, על-פי שיקול דעתה הבלעדי של העירייה.
- למען הסר ספק מובהר ומודגש בזאת כי תגבור העבודות בתקופת החגים מהווה חלק בלתי נפרד מביצוע העבודות על-פי חוזה הקבלנות, והקבלן יבצעם בשלמות, כל זאת ללא תמורה נוספת ו/או ללא תוספת תשלום מעבר לקבוע בטופס הצעת המחיר בנספח ח' לחוזה הקבלנות.
- "ימי חג" לעניין סעיף זה – כל אחד מימי המנוחה המנויים בסעיף 18א' לפקודת סדרי השלטון והמשפט, תש"ח-1948 לרבות ימי בחירות מקומיות וארציות.
- כמו כן, בימי בחירות מוניציפליות וארציות העבודה תתבצע עפ"י הוראות המכרז ובהתאם לתוכנית העבודה אשר התקבלה ע"י העירייה וזאת ללא תמורה נוספת ו/או ללא תוספת תשלום, מעבר לקבוע בהסכם זה.
- מובהר בזאת כי בין יום כיפור לחג סוכות יתבקש הקבלן לבצע ללא כל עלות נוספת גיזום של מקסימום 30 עצי דקל והעברת כפות התמרים מפעילות זאת לנקודת איסוף עליה תורה העירייה לשם חלוקתה לתושבי העירייה כהערכות לחג הסוכות. על הקבלן להציב את כלל הכוח האדם הנדרש לשם כך, לרבות עלויות השימוש משאית מנוף ייעודית לכריתת עצים לשם ביצוע הגיזום בגובה, וכן עלויות ההובלה של כפות התמרים ו/או כל סכך אחר לנקודת האיסוף שתקבע ע"י העירייה, אשר תהא בתחום אחריות העירייה, בהתאם לשיקול דעתה הבלעדי.
- 4.6. זאת ועוד, הקבלן מתחייב לתגבר את העבודות ולבצע עבודות נוספות בכל עת במהלך כל תקופת ההתקשרות כפי שיראה לו המנהל, לפי שיקול דעתו הבלעדי של המנהל. הקבלן מתחייב לבצע את הוראותיו של המנהל בעניין במלואן ובשלמותן, כל זאת ללא תמורה נוספת ו/או ללא תוספת תשלום, מעבר לקבוע בהסכם זה.
- 4.7. בערבי ימי מנוחה הקבועים בפקודת סדרי שלטון ומשפט, תש"ח-1948, חל איסור מוחלט לביצוע עבודות נשוא המכרז, אלא באישור מפורש ובכתב של מנכ"ל העירייה. הקבלן מתחייב לסיים את העבודות נשוא המכרז לפחות שעה אחת לפני כניסת יום המנוחה ולא לבצע כל עבודה הקשורה בחוזה זה בימי המנוחה הנ"ל, אלא באישור מנכ"ל העירייה (למעט טיפול בעצים נופלים, בהתאם להוראות המכרז וחוזה הקבלנות).
- 4.8. במקרים חריגים ו/או במקרי עומס יתאפשר לקבלן ביצוע עבודות מחוץ ו/או מעבר לשעות העבודה וכן בימי מנוחה וחגים, וזאת בהתאם לאישור של מנכ"ל העירייה, ממלא מקומו ו/או מי שהוסמך על-ידם. ביצוע העבודות ייעשה ללא תשלום נוסף ו/או תמורה נוספת.
- 4.9. כמו כן, הקבלן מחויב לבצע עבודות תגבור בכל שעות היממה, לרבות בימי מנוחה וחגים וזאת בקרות אירוע חריג הדורש היענות מיידית לפינוי מפגעים מתחום השיפוט. הקבלן יעביר למנהל את פרטי כלי הרכב אשר יועמד בכוננות לשם ביצוע האמור ואת פרטי הנהג, לרבות מספר הטלפון. ביצוע העבודות כאמור, ייעשה ללא תמורה וללא כל תוספת תשלום ובכל היקף שיידרש ע"י העירייה לשביעות רצונה.
- 4.10. כמו כן, הקבלן מחויב לבצע את כל העבודות הנדרשות על פי הסכם זה גם בשעת חירום (מוכרזת ו/או שאינה מוכרזת) בהתאם להוראות המנהל והוראות פיקוד העורף; ביצוע העבודות כאמור, ייעשה ללא תמורה וללא כל תוספת תשלום ובכל היקף שיידרש הן ע"י העירייה והן ע"י פיקוד העורף ו/או מי מטעמם.
- 4.11. במקרה של שעת ו/או אירוע חירום (כדוגמת, נפילת עצים, שריפה, חסימת צירי תנועה או כל אירוע אחר עפ"י קביעת המנהל) מתחייב הקבלן להתייבב לביצוע העבודות בתוך שעה מרגע הקריאה.
- 4.12. הקבלן מקבל על עצמו את האחריות בגין כל נזק ואובדן שייגרמו לרכוש העירייה ו/או לגופו ו/או לרכושו של כל אדם אחר, לרבות עובדי העירייה ותושבי העירייה ו/או עוברי אורח עקב מעשה ו/או מחדל של הקבלן, עובדיו, שליחיו או כל מי שבא מכוחו או מטעמו תוך כדי ביצוע חוזה זה, וכן הוא מתחייב לפצות ולשפות את העירייה בגובה כל סכום שתחויב העירייה לשלם בגין הנזקים המפורטים.
- 4.13. הקבלן מתחייב לפצות את העירייה על כל הוצאה שתוצא במקום הקבלן ו/או שתחויב לשלם בעקבות נזקי הקבלן בצירוף הפרשי הצמדה וריבית לפי חוק פסיקת ריבית והצמדה, תשכ"ה-1961 מיום ההוצאה בפועל ועד ליום התשלום לעירייה.
- 4.14. הקבלן מתחייב לברר ולטפל בכל תלונה שתובא לידיעתו על-ידי המפקח או המנהל וכן כל תלונה של תושב העירייה ו/או כל אדם אחר בקשר לכל עניין הקשור לביצוע החוזה. הקבלן ינהל יומן תלונות וימסור עותק ממנו למפקח בכל ראשון (1) לחודש קלנדארי במשך כל תקופת תוקפו של החוזה.
- 4.15. על הקבלן להחזיק לצורך ביצוע העבודות:

4.15.1. את כלי הרכב הבאים :

- ארבעה (4) טנדרים דאבל קבינה (עם עגלה נגררת) בצבע לבן שנת ייצור 2021 ואילך, אשר ישמשו את מנהל העבודה וראשי הצוותים, הכוללים מערכת איתוראן עם הרשאות צפייה לעירייה ולמפקח מטעמה.

- רכב (1) מסוג שיבחר הקבלן, שנת ייצור 2021 ואילך, אשר ישמש את אחראי ההשקיה. יובהר, כי ככל שתדרוש העירייה להעסיק אחראי השקיה נוסף, יידרש הקבלן להעמיד כלי רכב נוסף לשימוש.

כל כלי רכב חייב להיות מצויד בכל אחד מהפריטים הבאים :

- כל כלי הרכב ימותגו באמצעות מדבקות הנושאות את סמל העירייה, בהתאם להנחיות ולפורמט שיימסרו לו ע"י מנהל.

- ציוד עבודה כגון : מכסחת, מגזמת, חרמש, מסור גובה, מגרפות, מסורים קטנים וגדולים, מרסס וכלי עבודה.

- מכשיר טלפון נייד הפעיל ברשת אלחוטית הנקלטת בשטח העירייה ומכשיר דיבורית.

- יעה, את הרמה, מטאטא כבישים ומגרפה.

כל כלי הרכב והציוד המורכב עליהם הנ"ל יהיו נקיים משעבוד (למעט שיעבוד לבנק) ואינם מעוקלים.

הקבלן מתחייב להחזיק את כלי הרכב ו/או הציוד במצב תקין, ובמקרה של קלקול בס על הקבלן להעמיד כלי רכב ו/או ציוד אחר מהסוג האמור לעיל על חשבונו ואחריותו תוך שעתיים לכל היותר מרגע מגילוי התקלה ו/או הדיווח על התקלה.

ככל ויימצא על ידי המנהל/המפקח כי באיזה מהרכבים לא קיים כל הציוד הנדרש, יוטל על הקבלן קנס בהתאם לטבלת הקנסות בסעיף 17 להלן.

4.15.2. הקבלן מתחייב להתקין אפליקציה עירונית לשליטה ובקרה (א.ש בינה או כל מערכת אחרת עליה תורה העירייה) במכשיר טלפון נייד של כל ראש צוות לטובת תפעול משימות וסגירת פניות באמצעות האפליקציה במכשירו.

4.15.3. לצורך ביצוע העבודות יחזיק הקבלן משרד ובו מכשיר טלפון ומכשיר פקסימיליה לשם קבלת הודעות מהעירייה ולצורך מתן שירותים לעירייה. המשרד יאויש בימים ראשון עד חמישי מהשעה 06:00 ועד השעה 18:00, וביום שישי מהשעה 06:00 עד שעה לפני כניסת שבת.

5. צוות עובדים

5.1. הקבלן הזוכה יהא חייב להעסיק לצורך ביצוע העבודות את העובדים עפ"י האמור בחוזה הקבלנות. כל עובדי הקבלן יהיו בעלי ניסיון וידע בעבודה בגינון בהתאם לאופי העבודות המבוצעות בתחום האחריות העירייה, שהינם מעל גיל 18 בעלי אישור עבודה כנדרש ובאם יועסקו עובדים ללא ת.ז. ישראלית יחויב הקבלן במאבטח צמוד עפ"י ההנחיות שינתנו ע"י קב"ט העירייה.

5.2. כל העובדים יהיו בעלי בריאות תקינה ומסוגלות פיזית המאפשרת להם לבצע את כל העבודות נשוא המכרז.

5.3. הקבלן ידאג לאמצעי ניווד ממונעים לאחראים מטעמו – מנהל העבודה, ראשי הצוותים ואחראי ההשקיה, כמפורט בסעיף 4.15.1 לעיל, כל אחד בנפרד, כך שהשליטה של כל ראש צוות על האזור שיוקצה לטיפולו תהיה מרבית. מובהר כי על הקבלן לספק את כל הציוד והכלים אשר יידרשו לביצוע העבודה.

5.4. מובהר כי במידה ויתווספו שטחים חדשים יחויב הקבלן לספק עובדים נוספים לפי דרישות העירייה ו/או מי מטעמה. התמורה בעבור אספקת עובדים נוספים כאמור, תיעשה בהתאם להצעת המחיר מטעם הקבלן הזוכה (באופן יחסי לאזורים שנוספו), והכל בכפוף לדרישת העירייה מראש ובכפוף לקבלת הרשאה תקציבית מראש.

5.5. בכל יום עבודה עד השעה 9:00 ידווח מנהל העבודה מטעם הקבלן למפקח על חוסרים בכלי עבודה, כמות עובדים ובעלי תפקידים, שינוע עובדים בין האזורים. בנוסף, העירייה תוכל בכל זמן לאמת את בדיקת מניין עובדי צוות הקבלן כנדרש בחוזה. בחירת צוות העבודה ואישור כניסת כל עובד חדש תהיה על סמך אישורו של העירייה ו/או המנהל ולאחר עריכת ראיון אישי עם העובד.

5.6. הקבלן ימלא יומן עבודה יומי כנדרש בחוזה בו יפורט היקף העבודות שבוצעו באותו היום, היקף התשומות שנדרש וכן כל האמצעים ששימשו לביצוען של העבודות. כמו כן, הקבלן ירשום אירועים חריגים שקרו במהלך ביצוע העבודות. ביומן העבודה יהיה מקום להערות המנהל, כל נציג אחר ממחלקת שפ"ע והמפקח. על הקבלן יהיה להגיש בכל יום עד השעה 14:30 את הדו"ח האמור למנהל או מי מטעמו.

5.7. עובד שיעדר מהעבודה, עלות שכרו תקוזז מהתמורה החודשית לפי מפתח הדונמים לעובד ליום, לדוג': אם המפתח הוא עובד אחד ל-17 דונמים אזי שיקוזז לקבלן 17 דונמים.

סך הדונמים שהקבלן מבצע בחלוקה לעובדים הקיימים בפועל חלקי 25.5 לאותו יום יביא את סך הדונמים שהיה אמור לבצע - והם יקוזזו לקבלן.

יובהר, כי הקיזוז כאמור יהיה בנוסף לקנס שיוטל על הקבלן בהתאם לטבלת הקנסות בסעיף 17 להלן.

5.8. על הקבלן יהא להציב שעון נוכחות ביומטרי בטנדרים לבחינת נוכחות העובדים. עם תחילת העבודה וסיומה על העובדים להחתים בשעון הנוכחות הביומטרי בהתאם לדרישות העירייה. בסיומו של כל חודש הקבלן יציג דוחות נוכחות, שהופקו משעון הנוכחות לכל עובדיו לרבות מנהל העבודה ואיש ההשקיה.

יובהר, כי על דוחות הנוכחות להיות ממוחשבים ומאוכנים, אשר הופקו משעון הנוכחות ואושרו על ידי המפקח והמנהל. דוחות נוכחות שיימסרו במתכונת אחרת, בכתב יד או בעל-פה, לא יאושרו ולא יבוצע בגינם תשלום לקבלן.

5.9. הקבלן יבצע את העבודות בהתאם לתוכנית עבודה שתגובש ע"י מנהל אגף שפ"ע ומחלקת גינון ו/או מי מטעמם, אשר תעודכן מעת לעת בהתאם לצורכי העירייה ושיקול דעתה הבלעדי (לרבות הוספת תשומות ו/או משאבים נוספים, בהתאם לצריכה כאמור).

5.10. **לרשות עומדת הזכות להפחית מכמות עובדי ההשקיה וזאת בהתראה בכתב של 30 יום מראש שתועבר לקבלן ולא תהיה כל טענה ו/או דרישה בגין כך.**

5.11. המנהל מטעם העירייה הינו בר סמכא להורות לקבלן להחליף עובד מצוות העובדים, מכל סיבה שהיא, לרבות בגין חוסר מקצועיות, רשלנות, הופעה ו/או התנהגות לא נאותים וכדומה, ועל הקבלן יהא להחליפו וזאת בתוך 48 שעות ממתן הודעת המנהל בעניין.

5.12. הקבלן יהיה חייב להעסיק גם מנהל עבודה וראשי צוותים מטעמו, המיומנים ומקצועיים בתחום אחזקת גנים ציבוריים. מנהל העבודה וראשי צוותים יהיו נוכחים בתחום האחריות בכל שעות ביצוען של העבודות. הקבלן יספק לכל אחד מהם את כלי הרכב והציוד במפורטים בסעיף 4.14 לעיל, על מנת שיהיו בקשר שוטף באמצעותו אחד עם השני ועם יתר עובדי הקבלן, עם נציגי העירייה ועם המנהל, לצורך תיאום ודיווח קיום ומילוי כלל תנאי חוזה זה. כמו כן, מנהל העבודה יהיו זמין בכל שעות היממה לקריאות ו/או ביצוע עבודות דחופות לצורך מילוי הוראות הסכם, וזאת ללא תוספת תשלום.

5.13. הקבלן ימנה, בנוסף למנהל העבודה וראשי הצוותים, אחראי השקיה שיהיה מקצועי ומיומן בעל יכולת מוכחת לשלוט במחשבי השקיה, תיקון, בניה ותפעול מערכות ההשקיה, בוגר קורס מפעיל מערכות השקיה מוסמך של נציבות המים / הנדסאי קרקע/ מים / נוף או כל הסמכה דומה אחרת שתאושר על ידי המפקח. מינוי אחראי ההשקיה טעון אישור של נציגי העירייה ו/או מי מטעמו.

5.14. מודגש כי הופעת הצוות אינה מסירה מאחריות הקבלן לבצע את כל המשימות במועדן גם אם נדרשים לצורך זה צוותים נוספים. במידה, ולדעת המנהל מטעם העירייה, עבודות אינן מתבצעות כראוי והסיבה לכך הינה מחסור בכוח אדם, רשאי יהיה המפקח מטעם העירייה לדרוש מהקבלן תוספת כוח אדם אשר תספיק לדעתו לצורך מילוי הוראות החוזה וללא כל תשלום נוסף.

5.15. לצורך גיזום עצים והשקיה, יספק הקבלן גוזם מומחה בעל הסמכה מתאימה בלבד שברשותו כל הציוד הבטיחותי הנדרש, אשר עבר הכשרה מתאימה ויש לו תעודות המעידות על כך. עובד זה יאושר ע"י העירייה ובמידה ואינו עומד בדרישות העירייה, יידרש הקבלן להחליפו בעובד מקצועי אחר. הקבלן לא יקבל כל תמורה כספית נוספת עקב כך (לרבות החלפת עובדים).

5.16. צוות העובדים יהיה לבוש בכל עת בלבוש הולם, על-פי כללי הבטיחות המחייבים והנהוגים בענף על-ידי משרד העבודה והרווחה. זאת ועוד על הקבלן לספק לעובדיו בגדי עבודה מתאימים ואפודי בטיחות ועליהם הכיתוב "בשירות עיריית נשר".

5.17. היה ומחמת מחלה, מילואים, או כל סיבה אחרת לא יוכל הקבלן ו/או עובד מעובדיו לבצע את העבודות בהתאם לחוזה זה, חייב הקבלן להעסיק עובד/ים אחר/ים הכל בכדי להמשיך ברציפות בביצוע העבודות נושא חוזה זה.

5.18. בהעדר מנהל עבודה/ר"צ בשטח יוכל המפקח או מי שהוסמך על-ידו לכך על-ידי העירייה לתת הוראות לעובדי הקבלן ובשמו, כל זאת מבלי לגרוע בזכויותיה של העירייה לנקוט צעדים כנגד הקבלן לרבות קנס כמפורט להלן.

6. אספקת ציוד וחומרים

6.1. הקבלן יספק כלים, מכשירים וציוד ככל הנדרש בהתאם להוראות הסכם זה ונספחיו לצורך ביצוע העבודות. יובהר כי על הקבלן לספק את כל החומרים הנדרשים לשם ביצועם השלם והמלא של כלל העבודות נושא המכרז וחווה הקבלנות, וזאת ללא כל תמורה נוספת.

6.2. יובהר כי היקף החומרים ייקבעו בפועל בהתאם לצרכי העירייה וכן בהתאם לשיקול דעתו הבלעדי של המנהל מטעם העירייה.

- 6.3 מובהר כי על הקבלן חל איסור להשתמש בכל ציוד השייך לעירייה לרבות ציוד טכני ומחסנים, אלא אם קיבל הרשאה מראש ובכתב מאת העירייה לעשות כן. מובהר כי באם ניתנה רשות לעשות שימוש בציוד זה, על הקבלן יהא להשיב הציוד בתום תקופת ההתקשרות כשהציוד שלם ותקין ומתאים לשימוש.
- 6.4 מובהר כי על הקבלן להשתמש בחומרים האיכותיים ביותר ובכמויות המספיקות לשם ביצוען של העבודות במלואן לשביעות רצונה המלא של העירייה ו/או מי מטעמה.
- 6.5 העירייה או מי מטעמה רשאים לבקש מהקבלן לספק על חשבונו דגימות ובדיקות של החומרים שאיתם הוא עובד.
- 6.6 הקבלן יבצע על חשבונו בדיקות קרקע לפי דרישת המנהל. יובהר כי לא יבוצעו יותר מחמש בדיקות קרקע בשנה לכל אזור.

7. קיום חוקי העבודה על-ידי הקבלן

- 7.1 הקבלן ישלם לעובדים המועסקים על-ידו בקשר לביצועו של חוזה זה כל תשלום או זכות המגיעים להם על פי כל דין, הסכם קיבוצי או צו הרחבה החלים עליהם וכן על-פי הוראות חוזה זה. הפרת סעיף זה מהווה הפרה יסודית של החוזה ועילה לביטולו המידי.
- 7.2 הקבלן יישא לבדו בכל התשלומים או ההוצאות לעובדיו מכל סוג ומין שהוא. הקבלן יהיה האחראי היחיד והבלעדי כלפי העובדים, או המועסקים, או מי מהם בגין כל אחריות, חובה או חבות שמעביד חב או עשוי לחוב בהם כלפי עובדיו - לרבות, אך מבלי לפגוע בכלליות האמור לעיל, בתשלומים לביטוח לאומי, ניכוי מס הכנסה או מיסים או היטלים אחרים מכל סוג שהוא, שכר עבודה כמשמעותו בחוק הגנת השכר, תשי"ח-1958, פיצויי פיטורין כמשמעותם בחוק פיצויי פיטורין, תשכ"ג-1963, תשלומים כלשהם בגין חופשה שנתית או על פי חוק שעות עבודה ומנוחה, תשי"א-1951, תשלומים והפרשות לקופות גמל או קרנות ביטוח כלשהן, וכל תשלומים והטבות סוציאליות מכל מין וסוג שהוא על פי כל דין, חוזה וחווה קיבוצי, וכל תשלומים על פי חלפיהם של החוקים האמורים וכל דין שיבוא בנוסף להם או במקומם.
- 7.3 הקבלן יעמוד בכל דרישות חוקי השירותים ותקנותיהם במהלך תקופת ההתקשרות, לרבות החוקים המפורטים להלן: חוק שירות התעסוקה, תשי"ט-1959, חוק שעות עבודה ומנוחה, תשי"א-1951, חוק דמי מחלה, תשל"ו-1976, חוק חופשה שנתית, תשי"א – 1950, חוק עבודת נשים, תשי"ד-1954, חוק שכר שווה לעובדת ולעובד, תשנ"ו-1996, חוק עבודת הנוער, תשי"ג-1953, חוק החניכות, תשי"ג-1953, חוק חיילים משוחררים (החזרה לעבודה), תשי"ט-1949, חוק הגנת השכר, תשי"ח-1958, חוק פיצויי פיטורין, תשכ"ג-1963, חוק הביטוח הלאומי (נוסח משולב), תשנ"ה-1995, חוק שכר מינימום, התשמ"ז-1987, חוק הודעה לעובד (תנאי עבודה), התשס"ב-2002 והחוק להגברת האכיפה של דיני העבודה התשע"ב-2011.
- 7.4 הקבלן מתחייב, במידת הצורך, להסדיר את יחסי העבודה בינו לבין העובדים המועסקים על-ידו לצורך חוזה זה בהסכם העסקה התואם את דרישות חוזה זה. הפרת סעיף זה מהווה הפרה יסודית של החוזה ועילה לביטולו המידי.
- 7.5 בחתימתו על חוזה זה מצהיר הקבלן ומתחייב כי לא יאחר מ-7 ימים מיום חתימתו על חוזה זה יפרט בפני המנהל בכתב את רכיבי השכר שישלם לעובדיו וכן עלות השכר המינימאלית, וכן ימסור הצהרה על עלויות נוספות כולל רווח. הקבלן לא יהיה זכאי לתשלום המגיע על פי חוזה זה בטרם ימציא את הפירוט הנדרש.
- 7.6 בכל מקרה מצהיר הקבלן ומתחייב כי עלות השכר המינימאלית לשעת עבודה שישלם לעובדיו לא תפחת מערך שעת עבודה שנקבע לפי סעיף קטן 28 (ב) לחוק להגברת האכיפה של דיני העבודה, תשע"ב-2011.
- 7.7 הקבלן ימציא לעירייה אחת לתשעה חודשים אישור בכתב מאת רואה חשבון, המאשר עריכת בדיקות תקופתיות (לגבי 10% לפחות מהעובדים) כאמור בחוק חוק להגברת האכיפה של דיני העבודה, תשע"ב-2011, לעניין התאמת תנאי העבודה של עובדיו למשפט העבודה.
- 7.8 ככל יידרשו בדיקות נוספות ואישורים נוספים על פי הוראות הדין לרבות בדיקות ואישורים מאת בודק שכר מוסמך ימציאן הקבלן ללא דיחוי.
- 7.9 אין באמור בסעיף זה כדי להטיל על העירייה חובה או התחייבות כלשהיא כלפי העובד בגין אי ביצוע תשלומים ושכר על-ידי הקבלן לעובדיו כאמור לעיל, ואף אין על העירייה כל חבות שהיא או חובת פיקוח על הקבלן ועל התנאים בהם הוא מעסיק את עובדיו.
- 7.10 הקבלן מתחייב להבטיח לכל אדם אשר יועסק על-ידו בביצוע העבודות תנאי עבודה, לרבות תנאי בטיחות ותנאים לשמירת בריאות העובדים ורווחתם כדרוש בחוק, ובאין דרישה חוקית, כפי שיידרש על-ידי מפקחי העבודה בהתאם לחוק ארגון הפיקוח על העבודה, תשי"ד-1954.
- 7.11 הקבלן מצהיר ומאשר בזה כי עובדיו יהיו תחת פיקוח, השגחה וביקורת מתמדת שלו או של פקחים מטעמו. הקבלן מתחייב לקיים את כל הוראות פקודת הבטיחות בעבודה [נוסח חדש], תשל"ל-1970; מבלי לגרוע מכלליות האמור יחתום הקבלן על נספח בטיחות וגהות המצ"ב כנספח ז' לחוזה הקבלנות.

- 7.12. הקבלן ימסור לכל עובד עפ"י חוזה זה תלוש שכר חודשי בהתאם לחוק, לרבות תיקון 24 לחוק הגנת השכר, התשי"ח-1958, וככל שהעבד נמנע לקחת את התלוש ישלח הוא למענו של העובד בדואר.
- 7.13. הקבלן ימציא לכל עובדיו הודעה לפי חוק הודעה לעובד (תנאי עבודה), התשס"ב-2002 לעובד שאינו קורא עברית תומצא הודעה לעיון בשפה המובנת לו. תנאי לתחילת ההתקשרות יהיה המצאת טופס הכולל את פרטי העובדים שקיבלו את ההודעה, וכן הצהרה כי העובד קיבל את ההודעה, קרא אותה והבין את תוכנה, וזאת בצירוף נוסח ההודעה שנמסרה לעובד או נוסח ההודעה המעודכנת לעובד.
- 7.14. הקבלן יבטח את עובדיו בביטוח פנסיוני התואם את הקבוע בצו ההרחבה לביטוח פנסיוני מקיף במשק לפי חוק הסכמים קיבוציים, התשי"ז-1957 (להלן – צו ההרחבה)
- 7.15. על אף האמור לעיל, ככל שמדובר בעובד זר, ההסדר המפורט לעיל יהיה כפוף להוראות חוק עובדים זרים, תשנ"א-1991, ולהוראות הגורמים המוסמכים להסדיר סוגיה זו, כפי שתפורסמה מעת לעת.
- 7.16. חל על הקבלן איסור לבצע את ההסדר הפנסיוני באמצעות סוכנות שהוא בעל עניין בה.
- 7.17. לא יאוחר מ-60 יום מיום החתימה על ההסכם, יעביר הקבלן ל"גוף מוסדי" ול"מוצר הפנסיוני" (כמשמעותם בחוק הפיקוח על שירותים פיננסיים (עיסוק בייעוץ פנסיוני ובשיווק פנסיוני), התשס"ה-2005) (אחד או יותר), שאליו מפקיד הספק את התשלומים הפנסיוניים עבור העובד (בסעיף זה – **הקופה**) רשימה הכוללת את הפרטים הבאים:
- (א) שם ומספר תעודת זהות של העובד המועסק על ידו לצורך ביצוע חוזה זה, ושבינו מפריש הספק תשלומים פנסיוניים לקופה.
- (ב) פירוט שכרו החודשי של העובד החל מיום החתימה על החוזה או החל מיום קליטתו של העובד או החל מיום שהעובד התחיל לעבוד מכוח חוזה זה, לפי העניין.
- (ג) העתק מהרשימה יועבר לעירייה, כאשר הוא מוחתם בחותמת "העתק זהה למקור", וחתום על ידי עורך דין.
- 7.18. רישום חסר או כוזב של הדיווח יהווה הפרה יסודית של החוזה ועילה לביטולו.
- 7.19. דיווח זה יחזור על עצמו מידי 1 בחודש פברואר ו-1 בחודש אוגוסט של כל שנה. הדיווח יכלול גם את רשימת העובדים שהועסקו על ידי הספק לצורך ביצוע חוזה זה, ושסיימו את עבודתם אצלו מכל סיבה שהיא במהלך חצי השנה שקדמה למועד הדיווח.
- 7.20. ההוראות דלעיל יעוגנו ויפורטו בהודעה לעובד, כמפורט לעיל.
- 7.21. הקבלן יפעיל מנגנון מסודר וקבוע המתעד את נוכחות העובד במקום העבודה, בהתאם לנאמר בסעיף 3.10.9.
- 7.22. על הקבלן לפרט בתלוש השכר לעובד את היקף השעות שעבוד מתוכם היקף השעות התורמות למכס, היקף שעות נוספות וכל פרט אחר המחויב על-פי חוק.
- 7.23. יובהר כי שיעור התמורה המשולמת לקבלן על-פי חוזה זה כוללת בחובה את כלל העלויות, לרבות מרכיב רווח קבלני, משכורות לעובדים על-פי חוק, לרבות בגין שעות נוספות.
- 7.24. מובהר ומודגש בזאת, כי העירייה לא תשפה ו/או תפצה את הקבלן בגין התשלומים ו/או התוספות למשכורותיהם של עובדיו, וזאת לאורך כל תקופת חוזה הקבלנות, לרבות תקופות האופציה (ככל שיהיו כאלה), בין אם שונו הוראות החוק בעניין ובין אם לאו.

8. אי קיום יחסי עובד – מעביד

- 8.1. מובהר בזאת כי הסכם זה הינו הסכם בין מזמין לבין קבלן עצמאי ואינו מהווה חוזה עבודה, כי הקבלן הוא בעל עסק עצמאי למתן השירותים וביצוע העבודות וכי בינו לבין העירייה לא מתקיימים יחסי עובד - מעביד, יחסי הרשאה, סוכנות או שותפות, לצורך כל דבר ועניין.
- 8.2. הקבלן יהיה אחראי לביצוע כל תשלומי המיסים וכן כל תשלום חובה אחר אשר יחול בקשר למתן השירותים ולקיום התחייבותיו על פי חוזה זה.
- 8.3. הקבלן מצהיר בזאת כי הוא מנהל ספרי חשבונות כדין ומשלם מס הכנסה כעצמאי. כמו כן מצהיר הקבלן כי הוא רשום כעוסק מורשה לעניין מס ערך מוסף וכעצמאי במוסד לביטוח לאומי.
- 8.4. מובהר בזאת כי הקבלן הוא המעסיק ו/או המעביד הבלעדי של כל הפועלים מטעמו המעניקים שירותים ועבודות לעירייה בהתאם לחוזה זה, וכי אין בינם לבין העירייה יחסי עובד-מעביד, יחסי הרשאה, סוכנות או שותפות, לצורך כל דבר ועניין.
- 8.5. הקבלן ישפה את העירייה, עם דרישתה הראשונה לכך, בכל עת וללא הגבלת סכום, בגין כל דרישה ו/או תביעה שיופנו נגד העירייה מאת הקבלן ו/או מי מטעמו ו/או מי מעובדיו ו/או אחר מטעמו ו/או על ידי צד שלישי כלשהו, בקשר עם טענת יחסי עובד - מעביד או יחסי מרשה - מורשה או יחסי סוכנות או יחסי שותפות

בין העירייה לבין הקבלן ו/או הפועלים מטעמו בהענקת עבודות לעירייה ו/או מי מעובדיה ו/או אחר מטעמה ו/או בקשר עם קיומם ו/או העדרם של יחסים כאמור ו/או בקשר עם כל חיוב, חבות, חוב ו/או אחריות הנובעים מיחסים כאמור, לרבות מכוח כל הסכם, הסדר, דבר חקיקה, צו הרחבה, נוהג וכיוצא באלה.

- 8.6. מוסכם בין הצדדים כי היה וייקבע על ידי גוף שיפטי מוסמך כי היחסים בין הקבלן לבין העירייה בגין העבודות הניתנות על ידי הקבלן ו/או הפועלים מטעמו המעניקים שירותים לעירייה בהתאם לחוזה זה, מטעמה ו/או אחר מטעמה על פי הסכם זה הינם יחסי עובד מעביד, יישא הקבלן בכל הסכומים אשר נפסקו כנגד העירייה בעניין זה לרבות הוצאות משפט ושכר טרחת עורך דין.
- 8.7. לעירייה תהא הסמכות הבלעדית והאוטוטמטית לקצו ו/או להפחית סכומים אילו מתשלום התמורה על-פי חוזה זה ו/או מכל מקור אחר, כאמור בסעיף 16.2 לחוזה זה, כל זאת מבלי לגרוע מזכותה של העירייה על-פי דין לתבוע את הקבלן בשל כך.
- 8.8. הקבלן מתחייב שלא לתבוע ו/או לצרף את העירייה בדרך כלשהי לכל תביעה (לרבות כצד ג') ו/או טענה ו/או דרישה שתופנה כלפיה, בגין כל יחסי עובד-מעביד, לרבות בגין ובקשר עם חבות מעבידים ולרבות כאילו אשר יופנו אליו בעניין העבודות ולרבות כאילו שיופנו אליו מכל סיבה אחרת.

9. אחריות, שיפוי וביטוח

- 9.1. הקבלן יהיה אחראי בגין כל נזק, הוצאה, הפסד, תשלום, חסרון כיס, אובדן רווח וכל נזק כיוצא באלה אשר יגרמו, במישרין או בעקיפין, לעירייה ו/או לציודה, ו/או לצד שלישי ו/או לגופו ו/או לרכושו, לרבות לעובדי הקבלן, ככל שיגרמו, בשל מעשה או מחדל כלשהם של הקבלן ו/או נותן שירותים מטעמה.
- 9.2. מבלי לגרוע מכל סעד העומד לעירייה מכוח כל דין ו/או הסכם, מוסכם בזה כי, הקבלן ישפה ויפצה את העירייה בתוך שלושה (3) ימים מדרישתה הראשונה לכך, בגין כל נזק שיגרם לה כאמור בהסכם זה, עד הסך של 500,000 ₪ כפיצוי מוסכם, כל זאת מבלי שיהיה על העירייה להמציא לקבלן כל חשבון, מסמך, הוכחה ו/או ראיה, ומבלי שיהיה על העירייה לדרוש ו/או לתבוע צד שלישי כלשהו, תחילה ו/או במקביל ו/או בכלל.
- 9.3. על הקבלן תחול האחריות המלאה, הבלעדית והמוחלטת בכל מקרה של פגיעה, פגיעה, נכות, מוות, וכל נזק או הפסד אחרים אשר ייגרמו או יקרו לגופו ו/או לרכושו של נותן שירותים מטעמו של הקבלן לעירייה, ו/או לגופו ו/או לרכושו של מי מטעמו של הקבלן ו/או לגופו ו/או לרכושו ו/או לצד שלישי כלשהו, ו/או לגופו ו/או לרכושו של עובד ו/או פועל של הקבלן, כל זאת תוך כדי או עקב ביצוע או אי ביצוע השירותים ו/או התחייבויות הקבלן על פי חוזה זה.
- 9.4. מבלי לגרוע מאחריות הקבלן עפ"י הסכם זה ועפ"י כל דין, הקבלן ימלא אחר הוראות הביטוח המפורטות בנספח הביטוח ובאישור קיום הביטוח, המסומנים כ"נספח ה" ו"נספח ה'1", בהתאמה, מצורפים להסכם זה ומהווים חלק בלתי נפרד הימנו.

10. הוראות לעניין הסבת ההסכם

- 10.1. הקבלן מתחייב לא להסב לאחר או לאחרים את זכויותיו (לרבות התמורה לה יהיה זכאי) ו/או את חובותיו לפי חוזה זה, כולן או מקצתן, וכן מתחייב הוא לא לשתף איש אחר או גוף אחר כלשהו, זולת עובדיו או שליחיו, בביצוע השירותים לפי חוזה זה, אלא אם קיבל את הסכמתה המפורשת של העירייה בכתב ומראש.
- 10.2. הקבלן אינו רשאי למסור לאחר (לרבות לקבלן משנה) את ביצוע השירותים, כולם או מקצתם, אלא לפי הסכמה מראש ובכתב של העירייה. אין בהעסקת העובדים משום מסירת ביצועה של העבודה או חלק הימנה לאחר.
- 10.3. ההסבה או המחאת הזכויות תתבצע בהתאם לנספח לחוזה בו אשר יחתם על-ידי העירייה מצד אחד לקבלן מצד שני ולנמחה מצד שלישי.
- 10.4. נתנה העירייה את הסכמתה להסבת החוזה, כאמור לעיל, אין ההסכמה האמורה פוטרת את הקבלן מאחריותו והתחייבויותיו על-פי החוזה, וקבלן יישא באחריות מלאה לכל מעשה ו/או מחדל של מבצע העבודות.
- 10.5. היה הקבלן תאגיד רשום יראו בהעברת 45% או יותר מהשליטה בתאגיד או מזכויות השותפות בין אם ההעברה התבצעה בבת אחת ובין אם נעשתה בחלקים, כהסבת זכויות הדורשת את הסכמת העירייה כאמור לעיל.

11. הפרת החוזה

- 11.1. לא ימלא הקבלן את מלוא התחייבויותיו בהתאם לחוזה זה או בהתאם לתוכניות העבודה אשר הוכנו על-ידי העירייה, או לא ימלא הקבלן אחר הוראותיה של העירייה, רשאית העירייה להתרות בו ולדרוש את ביצוע העבודות כראוי. ההתראה תהיה בעל-פה ו/או בכתב.

- 11.2. לא תוקנו הליקויים מכל סוג ומין שהוא תוך שלושה (3) ימים מיום קבלת/הודעת ההתראה, תהיה העירייה רשאית לבטל את החוזה, להפסיק את ביצוע העבודות על-ידי הקבלן לפרק זמן שיקבע ולבצע את העבודות בעצמה ו/או למסרה למבצע אחר ולחייב את הקבלן בכל נזק ו/או הוצאה שייגרמו לה בשל כך.
- 11.3. הודיעה העירייה לקבלן על דבר ביטול החוזה כאמור לעיל, תשלם העירייה לקבלן רק תמורת שעבודות שביצע הקבלן עד תאריך ביטול החוזה ואשר אושרו על-ידי העירייה, בניכוי ו/או הפחתה ו/או בקיזוז כל סכום לו זכאית העירייה מהקבלן על-פי החוזה וכל נזקים ו/או הוצאות העירייה עקב ו/או כתוצאה מהפרת החוזה על-ידי הקבלן.
- 11.4. מבלי לפגוע באמור לעיל, תהיה העירייה רשאית לחלט את הערבות האוטונומית אשר ניתנה לה בהתאם לחוזה זה, לצורך הבטחת ביצוע החוזה ע"י הקבלן כולה או חלקה ;
- 11.5. אין באמור בהסכם זה כדי לגרוע מזכותה של העירייה לנקוט כנגד הקבלן צעדים משפטיים ו/או לתבוע כל סעד ו/או תרופה על-פי כל דין ו/או על פי חוזה זה.
- 11.6. אין באמור בהוראות סעיפי פרק זה (הפרת חוזה) בכדי לגרוע מקיום מלוא התחייבויותיו של הקבלן בהתאם לחוזה זה ובהתאם לכל דין. אי קיומם כמוהו כהפרה יסודית של החוזה, המזכה את העירייה בכל סעד על-פי החוזה זה ועל-פי כל דין.

12. תקופת החוזה

- 12.1. תקופת ההתקשרות על-פי חוזה זה הינה שלוש (3) שנים החל מיום _____ וכלה ביום _____ (להלן – תקופת החוזה). תקופת ההסכם ניתנת להארכה בכל פעם בשנים-עשר (12) חודשים נוספים או כל חלק מהם בכל פעם, עד לשתי תקופות נוספות לאחר תקופת החוזה (להלן – התקופה המוארכת).
- 12.2. האופציה להארכת החוזה הינה זכות המוענקת לעירייה בלבד לפי שיקול דעתה הבלעדי.
- 12.3. במהלך תקופת החוזה רשאית העירייה בכל עת ומכל סיבה, לפי שיקול דעתה הבלעדי, להפסיק את ההתקשרות על-פי חוזה זה בהודעה מוקדמת בת ששים (60) יום. לקבלן לא תהיה כל תביעה ו/או טענה כספית אחרת למעט זכותו לקבל את התמורה המגיעה לו בגין העבודות שניתנו על-ידו בפועל עד למועד הפסקת התקשרות כאמור, ובכפוף להוראות חוזה זה.

13. תמורה

- 13.1. התמורה אשר תשולם לקבלן תהיה בהתאם להצעת הקבלן **בנספח ח' לחוזה הקבלנות**.
- 13.2. למען הסר ספק התמורה תהא בגין העבודות שביצע הקבלן בפועל ובהתאם לעבודות אשר הוזמנו בפועל על-ידי העירייה; לקבלן לא ישולם כל סכום בעבור עבודות שלא הוזמנו ו/או לא בוצעו על ידו. מהתמורה ינוכה ו/או יופחת ו/או יקוזז כל סכום אשר יגיע ו/או מגיע לעירייה מהקבלן.
לתמורה (ולאחר כל הניכויים ו/או ההפחתות ו/או הקיזוזים) יצטרף מע"מ כחוק.
(להלן הכל ביחד – **התמורה החודשית**).
- 13.3. מוסכם על הצדדים כי התמורה היא קבועה ומוחלטת וכי היא כוללת תשלום נאות והוגן לקבלן, לרבות רווח, עבור כל ההוצאות הכרוכות והנובעות מביצוע השירותים וכן יתר התחייבויותיו של הקבלן על-פי חוזה זה, או על-פי כל דין. הקבלן לא יתבע ולא יהיה רשאי לתבוע מהעירייה העלאות או שינויים בתמורה, בין מחמת עליות שכר עבודה, שינויים בשערי חליפין של המטבעות, הטלתם או העלאתם של מיסים, היטלים, אגרות או תשלומי חובה אחרים מכל מין וסוג, בין במישרין ובין בעקיפין, או מחמת כל סיבה אחרת.
- 13.4. הקבלן יגיש לאישור המפקח עד החמישי (5) בכל חודש, חשבון בשני עותקים, עבור ביצוע העבודות בחודש שקדם לו, אשר הקבלן טוען כי הוא זכאי לתמורה בגינן.
לחשבון יצרף הקבלן דוחות נוכחות ממוחשבים, שהופקו משעון הנוכחות, לכל עובדיו לרבות מנהל העבודה ואיש ההשקיה, לאישור המפקח.
- 13.5. המנהל יבדוק את החשבון ואת השגותיו של המפקח תוך שבעה (7) ימים מיום קבלת החשבון וההשגות מהמפקח. המנהל יחליט בהתאם לשיקול דעתו לאשר את החשבון באופן מלא או חלקי או יסרב לאשר את החשבון, ויצרף לחשבון דו"ח בקרת השירות החודשי בהפחתה ו/או קיזוז ו/או ניכוי הנדרשים מחשבון הקבלן עקב ביצוע לקוי ו/או אי ביצוע עבודות ו/או גרימת נזקים ו/או עקב ניכויים המחויבים על-פי חוק, ויעבירו לגזברות.
- 13.6. הגזברות תשלם לקבלן כנגד כל חשבון את הסכום שאושר, בניכוי הסכומים המפורטים לקיזוז ו/או ניכוי ו/או הפחתה כפי שפורטו על-ידי המנהל או הנדרשים על-פי חוק בתוך שבעים (70) יום מתום מיום אישור החשבון.

יובהר, כי על דוחות הנוכחות שיצורפו לחשבון להיות ממוחשבים ומאוכנים, אשר הופקו משעון הנוכחות ואושרו על ידי המפקח והמנהל. דוחות נוכחות שיימסרו במתכונת אחרת, בכתב יד או בעל-פה, לא יאושרו ולא יבוצע בגינם תשלום לקבלן.

13.7. מובהר כי האמור יחול בגין קיזוזים, ניכויים והפחתות אשר הקבלן לא השיג עליהם כמפורט בסעיף 15.4 להלן. בגין קיזוזים, ניכויים והפחתות אשר הוגשה השגה ע"י הקבלן יחול האמור בסעיף 15.4 להלן.

13.8. ספרי העירייה וחשבונותיה ישמשו כראיה, לכאורה, בכל הנוגע לתשלומים ששולמו לקבלן ולמועדיהם ולמועד הגשת חשבונותיו.

14. ניהול ספרים ופרטי חשבון בנק

14.1. הקבלן מצהיר ומתחייב כי לאורך כל תקופת החוזה יהא ברשותו תעודת "עוסק מורשה" תקפה לפי חוק מס ערך מוסף, תשל"ו-1976.

14.2. הקבלן מצהיר כי הוא מנהל וינהל ספרים כדין וכי הוא פועל ויפעל במסגרת כל תקופת חוזה זה כנדרש על-פי כל דין כלפי שלטונות המס ובכלל.

14.3. במעמד החתימה על חוזה זה ובסמוך לראשון (1) לחודש ינואר בכל שנה קלנדארית, ימציא הקבלן לעירייה אישור רשויות המס על ניכוי מס במקור, וזאת כתנאי לביצוע תשלום התמורה על-פי חוזה זה.

14.4. במעמד החתימה ימציא הקבלן לעירייה טופס עדכון פרטי חשבון בנק על גבי הטופס במצורף **כנספח ח'** לחוזה זה. הטופס יהא חתום על-ידי הקבלן בצירוף אימות החתימה על-ידי עורך-דין ובצירוף חתימת מורשי החתימה בבנק; העברת טופס פרטי חשבון בנק מהווה תנאי לביצוע תשלום התמורה על-פי חוזה זה.

15. ערבות ביצוע

15.1. להבטחת ביצוע וקיום התחייבויותיו של הקבלן על-פי חוזה זה, יפקיד הקבלן בידי העירייה בתוך 7 ימים ממועד ההודעה על זכייתו במכרז ובטרם מועד החתימה על הסכם זה, ערבות בנקאית, צמודה לעליית למדד המחירים לצרכן (חיובי בלבד), בנוסח המצורף **כנספח ו'** (להלן – ערבות ביצוע), על סך **200,000** ₪ כולל מע"מ (במילים – מאתיים אלף שקלים חדשים).

15.2. ערבות הביצוע, תהא בתוקף לתקופה של שנים-עשר (12) חודשים ממועד החתימה על חוזה זה. שלושים (30) יום טרם פקיעת מועד הערבות הבנקאית יאריך הקבלן את תוקפה של הערבות הביצוע לתקופה נוספת, כך שערבות הביצוע תמיד תהיה בתוקף למאה ועשרים (120) יום נוספים מעבר למועד סיום ההתקשרות; האמור איננו גורע מזכותה של העירייה לדרוש להאריך ו/או להאריך את תוקפה של ערבות הביצוע בהתאם להודעה מטעמה, אם כי חובת הארכה חלה על הקבלן.

15.3. הקבלן יישא בכל ההוצאות הקשורות בהמצאת ערבות הביצוע ובהארכת תוקפה, וכל הוצאה אחרת הנדרשת לשם כך.

15.4. לא קיים הקבלן תנאי מתנאי חוזה זה, או לא ביצע את העבודה הקבלנית כולה או חלקה, לשביעות רצון ראש העירייה ו/או גזבר העירייה ו/או המנהל, תהא רשאית העירייה לחלט את ערבות הביצוע בחלקה או במלואה כמשמעותה בסעיף זה, מבלי שהקבלן יוכל להתנגד לגביית סכום הערבות כאמור. הערבות תהא בלתי מותנית וניתן יהיה לממשה מיידית עם דרישה בלא צורך הנמקה.

15.5. סכום הערבות שנגבה על-ידי העירייה, ייהפך לקניינה הגמור והמוחלט, מבלי שתהא לקבלן זכות כלשהי לבוא כלפי העירייה או כלפי מי מטעמה, בטענות מכל מין וסוג שהוא בקשר לכך ומבלי שדבר זה ייגרע מזכויותיה של העירייה בגין הפרת החוזה.

15.6. בנוסף לערבות הביצוע, רשאית העירייה לעכב תחתיה את יתרת התשלומים לקבלן ולקזז ו/או להפחית ו/או לנכות מיתרת התשלומים, כל סכום לכיסוי נזקים ו/או התחייבויות של הקבלן כלפי העירייה ו/או כלפי כל צד שלישי.

16. ביטוחים

16.1. מבלי לגרוע מאחריות לפי חוזה זה ו/או על-פי דין, מתחייב קבלן למלא אחר הוראות הביטוח המופיעות ב"**כנספח הביטוח**" (**אישור עריכת הביטוח**) המצורף להסכם זה ומסומן כ"**כנספח ה'**" מובהר כי המצאת אישור קיום ביטוחים תקף על ידי הקבלן הינה תנאי מוקדם לחוזה זה ותנאי מאוחר לזכייה. המצאת האישור היא תנאי יסודי לתקפותו של הסכם זה ולהתקשרותה של העירייה בו ובלעדין אין תוקף להתקשרות עמה, מבלי שיש בכך כדי לגרוע מזכויות העירייה כלפי הקבלן בהתאם לחוזה זה או כל דין.

16.2. מבלי לגרוע באמור בחוזה זה ומבלי לגרוע בהוראות פוליסת הביטוח מובהר ומודגש בזאת כי הקבלן אחראי כלפי העירייה, כלפי עובדיו, כלפי שלוחיו וכלפי כל צד שלישי, לכל נזק שייגרם כתוצאה ממעשה או מחדל של הקבלן ו/או שלוחיו וכן לכל נזק ו/או הפסד מכל מין וסוג שייגרמו לעירייה ו/או למערכות הקשורות עימה ו/או לכל אדם ו/או לכל רכוש, כתוצאה מביצוע העבודות (במישרין או בעקיפין) ו/או חלק מהן ו/או

**מכרז פומבי מס' 15/24
למתן שירותי גינון פיתוח והשקיה
בשטח השיפוט של עיריית נשר**

כתוצאה מהפרת התחייבויותיו ו/או כתוצאה מאי ביצוע העבודות ו/או כתוצאה ממעשהו ו/או כתוצאה ממחדלו של הקבלן ו/או שלוחיו ו/או כל מי הבא מטעם הקבלן.

16.3. הקבלן ישפה ו/או יפצה את העירייה בגין כל נזק אשר ייגרם לה כאמור לעיל, לרבות הוצאות משפט ושכר טרחת עו"ד וכל הוצאה אחרת אשר נגרמה לה כתוצאה מכך.

17. תיקון ליקויים, קיזוזים, הפחתות וניכויים

17.1. הקבלן מתחייב לתקן על חשבונו ליקויים בעבודות לשביעות רצונם של המנהל ו/או המפקח ותוך המועד שנקבע על-ידם לתיקון הליקוי.

17.2. העירייה רשאית לקזז מהתמורה בגין היעדרות עובד שלא הגיע לעבודה כאמור בסעיף 5.7 לעיל בתוספת לקנס שיוטל על הקבלן בגין ההיעדרות

17.3. לא תיקן הקבלן במועד את הליקויים כאמור, העירייה רשאית לתקן את הליקויים בעצמה או על ידי מי מטעמה על חשבון הקבלן. תיקנה העירייה את הליקויים כאמור, תהא זכאית להשבה מיידית של כל הוצאה או נזק שנגרמו לה בגין כך בתוספת של 15%.

17.4. אין באמור בכדי לגרוע מכל סעד אחר העומד לרשות העירייה בעניין זה ובמקרים מעין אילו.

17.5. אם יתגלו ליקויים כפי שייקבע ע"י המפקח או המנהל או גורם מוסמך אחר מטעם העירייה במהלך העבודות, והקבלן לא יתקן את הליקויים בהתאם לדרישתם ובפרק הזמן אשר הוקצב בעניין, רשאי המנהל להפחית מגובה התמורה לקבלן סכומים המכמתים את הנזק בצירוף פיצוי ושיפוי העירייה על גרימת הליקוי.

בתום כל חודש קלנדארי יפרט המנהל את הליקויים ושיעור הקיזוז בגין כל אחד מהם, ויעבירם לקבלן.

הקבלן רשאי לערער על החלטת המנהל בתוך שלושה (3) ימים מיום מסירת רשימת הליקויים לקבלן; הערעור ייעשה בכתב למנהל אגף שפ"ע ו/או מי אשר הוסמך מטעמו בכתב; החלטתו בעניין תהא סופית; מנהל אגף שפע ו/או מי ממטעמו נדרש ליתן את החלטתו בעניין בכתב בתוך ארבעים-וחמישה (45) יום מיום הערעור בעניין על-ידי הקבלן.

הקבלן ישלם לעירייה פיצויים מוסכמים מראש, לכל מקרה, בגין אי ביצוע של עבודה נדרשת בהתאם לדרישות החוזה ונספחיו או בגין ביצוע לקוי של עבודה כמפורט להלן, כל זאת בלא להפחית מזכויות העירייה לקזז סכומים נוספים בגין נזקים נוספים שנגרמו עקב הליקוי.

להלן רשימת חריגות שביצוען יגרור הטלת קנס. יובהר כי הטלת הקנס לא תבוא במקום קיזוז הולם מהתמורה, וכן כי הטלת הקנס לא תפטור את הקבלן מתיקון מינדי של החריגה.

הליקוי (למקרה בודד)	הנושא/אירוע	סכום הקיזוז המוסכם בשקל חדש	הליקוי (למקרה בודד)	הנושא/אירוע	סכום הקיזוז המוסכם בשקל חדש
אי הענות לקריאות לתיקון תקלות ו/או אי טיפול בפניות מוקד לפי זמן התקן ו/או אי התייצבות בזמן לביצוע עבודות גיזום לעצים מעל 10 מ'	תיקון תקלה	500 ₪ עבור כל שעת פיגור	אי הגשת דוח יומי עד השעה 14:30		250 ₪
אי מילוי הוראות מפקח או מנהל עבודה במועד שנקבע		1,000 ₪	אי כיסוח דשא, אי גיזום עצים ו/או שיחים בהתאם לתוכנית העבודה	לכל גן	500 ₪
התנהגות ו/או אי שביעות מרצון הפעולות	התנהגות לא ראויה של עובדי הקבלן	1,000 ₪	כלי עבודה	ציוד לא מתאים או חוסר בכלי עבודה	500 ₪ לכל יום
הימצאות עשבים בגובה מעל 10 ס"מ בגן או בחלקו ו/או במדרכות בשטח הרשות	הקנס יוטל שנית מידי יומיים	1,000 ₪	אי טיפול באזור בהתאם לתוכנית הדו שבועית		2,500 ₪
אי עמידה בלוחות זמני עבודה ו/או אספקת השירותים כנדרש		500 ₪	אי ביצוע עבודות גינון תקופתיות		500 ₪
שימוש ברכב שאינו משולט		500 ₪ לכל יום	התייצבות עובד ללא אפוד זוהר וביגוד כנדרש		500 ליום
אי דיווח על/יובש לצמחיה ולמערכות ההשקיה		100 ₪ לכל שעה	אי החלפת צמח שנבל		10 ₪ לכל שתיל לכל יום נוסף

**מכרז פומבי מס' 15/24
למתן שירותי גינון פיתוח והשקיה
בשטח השיפוט של עיריית נשר**

500 ₪ לכל מקרה	אי שימוש בארגז מערכת לאחסון ציוד או אביזרים כלשהם	ארגז ראש מערכת וארונות השקיה	1,500 ₪ לאירוע	פגיעה בעץ במהלך העבודה הגורמת לכריתתו והחלפה לפי הגודל הנכרת	נזקים
400 ₪ לכל מקרה	אי שטיפת מסננים		500 ₪ לאירוע	חיתוך שורשים ללא תיאום וקריעתם	
400 ₪ לכל מקרה	אי תיקון נזילות בראש המערכת		1,500 ₪ לאירוע	כיסוח דשא שלא במכסחת דשא עם סל איסוף וללא אישור המפקח	
500 ₪ לכל יום איחור	אי טיפול בתקלת תקשורת		1,000 ₪ לאירוע	כיסוח דשא על ידי חרמש מוטורי	
500 ₪ לכל מקרה	אי נעילת הארגזים/ארונות		1,500 ₪ לאירוע	אי החלפת סכינים למכסחת דשא לאחר שהמפקח מטעם העירייה הורה לו על כך	
600 ₪ לכל מקרה	אי שימוש בקוצב	מערכת השקיה	200 ₪ לכל שעה לזמן תיקון ההפרה	התקנת אביזר/רכיב: לא תקני, לא מתאים/לא כנדרש/לא בטיחותי	
300 ₪ לכל יום איחור	אי הגשת תכנית השקיה בכתב כנדרש	תכנית השקיה בכתב	1,000 ₪ עבור כל שעת פיגור	פיצוץ צינור מים ראשי	מים
500 ₪ לכל יום איחור	אי ביצוע השקיית העצים/צמחים לפי הנחיות	השקיה	600 ₪ עבור כל שעת פיגור	פיצוץ בקווי השקיה	
500 ₪	לכל גן מידי יום	אי ניקוי וגירוף גן משחקים עד השעה 9:00	500 ₪	השקיה בכמות חריגה שלא על פי תוכנית העבודה	
2500 ₪	טיב העבודה ותאימותה לתוכנית העבודה ו/או מהות העבודות יקבע ע"י המנהל ו/או מי מטעמו	דונם בודד שלא טופל ותוחזק בהתאם לתוכנית העבודה ובהתאם למהות העבודות	2,500 ₪	לכל שעה עיכוב בהתייצבות	אי התייצבות כונן בזמן של קריאה דחופה
1,000 ₪ לכל יום		אי העסקת איש השקיה בעל תעודות כנדרש במכרז	1,000 ₪ לכל יום		אי העסקת מנהל עבודה ו/או ראש צוות בעל תעודות כנדרש במכרז
1,000 ₪ לכל יום		אי הגעת איש השקיה	1,000 ₪ לכל יום		אי הגעת מנהל עבודה ו/או ראש צוות
3,000 ₪ לכל יום		אי השלמת חישוף עשבייה כנדרש במכרז	1,000 ₪ לכל יום		אי העמדת פועל כנדרש (בנוסף לקיזוז התמורה כאמור בסעיף 5.6)
5,000 ₪ לכל עובד		עובד במערך פיתוח הגינון שנלקח מתוך מצבת העובדים הקבועה בפרק א' - אחזקת שטחי גינון	5000 ₪	עובד מפרק ב' שהוא חלק מצוות האחזקה בפרק א'	שיתוף עובד בעבודה מפרק א' לעבודה בפרק ב'
1,000 ₪ לכל יום איחור		איחור בביצוע עבודות שיקום ושדרוג שטחי גינון שהוזמנו על ידי העירייה	2,000 ₪		אי ביצוע שתילת שתילים עונתיים (לכל תא שטח)

17.6. מבלי לגרוע מהאמור לעיל, העירייה רשאית לקזז ו/או להפחית ו/או לנכות ו/או לעכב ו/או לעקל מהקבלן בכל עת ובכל זמן כל סכום אשר, לכאורה, מגיע לקבלן לפי החוזה או מכל סכום אחר שעל העירייה לשלמו לקבלן, אשר לדעת המנהל מגיע מהקבלן לעירייה ו/או לצד שלישי על-פי חוזה או על-פי דין או על-פי חוק ו/או על-פי החלטה שיפוטית, בין שהוא קצוב ובין שאינו קצוב.

17.7. הקבלן יימנע מהשבתה, חלקית או מלאה, של עבודותיו נשוא חוזה זה (ו/או עיכוב בביצוע העבודות), מכל סיבה שהיא, לרבות סיבה הנעוצה בסכסוכי עבודה שבין הקבלן לבין עובדיו ו/או כתוצאה מסכסוך כספי ו/או משפטי עם העירייה ו/או מכל סיבה אחרת.

השבתת הקבלן את עבודותיו ישלם הקבלן לעירייה פיצויים מוסכמים ומוערכים מראש בסך של עשרה (10%) אחוזים מגובה התמורה לכל יום עבודה שבו לא ביצע את העבודות; אין בפיצוי האמור כדי לגרוע מזכויותיה האחרות של העירייה לקזז ו/או להפחית ו/או לנכות סכומים כסף נוספים בגין השבתת הפעילות, לרבות באמצעות חילוט ערבות הביצוע.

כמו כן רשאית העירייה לתבוע את הקבלן בגין מלוא הנזקים אשר יגרמו לה כתוצאה מהשבתת עבודות הקבלן.

17.8. מבלי לגרוע מהאמור לעיל, ומבלי לגרוע מכל זכות ו/או סמכות אחרת של העירייה על-פי כל דין ו/או חוזה זה, הרי שהעירייה רשאית, במקרה של השבתה כאמור, להעסיק קבלן/נים או עובדים אחרים בביצוע העבודות (או חלקם) ו/או לבצע את העבודות (או חלקן) בעצמה, ולחייב את הקבלן בכל ההוצאות הכרוכות בביצוע העבודות כאמור בתוספת של 15% הוצאות מיוחדות של העירייה.

18. ביטול ההסכם

- 18.1. מבלי לגרוע מכל תרופה או זכות, הנתונים לעירייה לפי חוזה זה ולפי כל דין (לרבות חילוט הערבות הבנקאית), הרי בכל אחד מהמקרים הבאים תהא העירייה רשאית, לפי שיקול דעתה הבלעדי ומבלי לתת התראה בת ששים (60) ימים, לבטל את חוזה זה ו/או לסלק את הקבלן מביצוע העבודות באמצעות קבלן אחר ו/או בכל דרך אחרת –
- א. אם הקבלן הפר התחייבות כלשהי מהתחייבויותיו על-פי חוזה זה לרבות הוראות סעיפים 3,4,5,6,9,12,13,14,16 לחוזה זה.
- ב. אם ימונה לקבלן ו/או לנכסיו כונס נכסים או כונס נכסים כמנהל (זמני או קבוע), או אם הוגשה בקשה למינוי כונסי נכסים ו/או מנהל כאמור.
- ג. אם הקבלן יפשוט את הרגל, או הוגשה נגדו בקשה לפשיטת רגל או כשניתן נגדו צו כינוס נכסים לגבי נכסיו כולם או חלקם, או שמונה כונס נכסים זמני או קבוע לרכושו או לחלק מרכושו, או במקרה של גוף מאוגד, נתקבלה על-ידו החלטה על פירוק מרצון, או כשהוגשה נגדו בקשה לפירוק, או שניתן נגדו צו פירוק או שמונה לו מפרק קבוע או מפרק זמני, או שהוא הגיע לפשרה או סידור עם נושיו כולם או חלקם, או שהוא פנה לנושיו למען קבלת ארכה או פשרה למען הסדר איתם לפי פקודת החברות (נוסח חדש), התשמ"ג-1983.
- ד. במקרה והוטל עיקול על רכושו של הקבלן, או אם בוצעה פעולה כלשהי מטעם משרד ההוצאה לפועל לגבי רכושו של הקבלן או מקצתו.
- ה. במקרה והקבלן הפסיק את העבודה למשך שלושה (3) ימים ללא סיבה מספקת, לדעתה של העירייה, או אם הקבלן הסתלק מביצוע חוזה זה.
- ו. כשאין הקבלן מתחיל בביצוע העבודה ו/או חלקה, או שהוא מפסיק את מהלך ביצועה ו/או ביצוע חלקה, או שאינו מבצעה ו/או מבצע חלקה ברציפות לפי לוח הזמנים שנקבע ואושר על-ידי המנהל או המפקח, או שאינו מבצע את העבודות בקצב הדרוש להשלמתן על-פי לוח הזמנים, או שהינו מפר התחייבות מן ההתחייבויות המוטלות עליו על-פי חוזה זה ואינו מצייט תוך שלושה (3) ימים ו/או פרק זמן אחר שנקבע על-ידי המנהל בהודעה שנמסרה לקבלן בכתב, להוראה בכתב של המנהל להתחיל או להמשיך בביצוע העבודה או לבצעה ברציפות בקצב הדרוש ו/או לפי לוח הזמנים ו/או לקיום ההתחייבות.
- ז. בכל מקרה בו הקבלן הפר חוזה זה בהפרה יסודית, או שהקבלן הפר חוזה זה הפרה לא יסודית וזו לא תוקנה בתוך עשרה (10) ימים מיום שהקבלן יידרש לעשות כן או תוך פרק זמן אחר כפי שנקבע על-ידי המנהל בהודעה שנמסרה לקבלן.
- ח. אם תגרם לקבלן (חס וחלילה) נכות תמידית או מחלה ממושכת אשר כתוצאה ממנה תישלל ממנו היכולת להמשיך במילוי תפקידו; ובמקרה של תאגיד לבעלי החברה ו/או מנהליה.
- ט. כשהקבלן הסב את החוזה, כולו או מקצתו, לאחר, או העסיק קבלן משנה בביצוע העבודות בלי הסכמת העירייה מראש ובכתב.
- י. הקבלן אינו ממלא את הוראות המפקח ו/או המנהל ולא נענה לדרישותיו תוך זמן סביר ו/או תוך הזמן שנקבע לכך על-ידי נותן ההוראה.
- יא. אם נפתחה חקירה פלילית או ננקטו הליכים פליליים נגד הקבלן או מי מבעלי מניותיו ו/או מנהליו.
- יב. התברר כי הצהרה כלשהי של הקבלן שניתנה בקשר עם חתימת חוזה זה איננה נכונה, או שהקבלן לא גילה עובדה מהותית אשר לדעת המנהל היה בה כדי להשפיע על ההתקשרות עם הקבלן.
- יג. התברר כי הקבלן מסר לעירייה הצהרות ו/או נתונים ו/או דו"חות כוזבים במסגרת ביצוע תפקידיו.
- 18.2. אין במקרים המנויים לעיל, כדי לגרוע מזכות הביטול המוענקת לעירייה בגין הפרת חוזה, על-פי כל דין, וכן מהסעדים הנוספים ו/או החלופיים העומדים לרשותה על-פי כל דין.
- 18.3. הפר הקבלן הוראה מהוראות החוזה, רשאית העירייה לעשות כל אחת מהפעולות המפורטות להלן –
- א. לחלט את הערבות הבנקאית אשר ניתנה לה לשם ביצוע ומילוי חוזה זה על-ידי הקבלן.
- ב. לתבוע את הקבלן בגין כל נזק ו/או הוצאה ו/או שיפוי ו/או פיצוי.
- ג. לעשות בעצמה או באמצעות אחרים את העבודות (או חלקן) שהקבלן חייב בביצועם על-פי חוזה זה ולחייב את הקבלן בהוצאות הכרוכות בכך, בין אם באמצעות חילוט ערבות ובין אם באמצעות קיזוז מחשבוניתיו.

19. שונות

- 19.1. גילה הקבלן סתירה בהוראות החוזה ו/או בהוראות הנספחים ו/או בהוראות המסמכים ו/או סתירה בין הוראות החוזה להוראות הנספחים ו/או המסמכים השונים, יפנה הקבלן למנהל על-מנת לקבל הנחיות בדבר הפירוש הנכון. הפירוש אשר יינתן על-ידי המנהל יהא סופי ומוחלט ויחייב את הקבלן.
- 19.2. ויתור של אחד הצדדים על הפרה של הוראה כלשהי של חוזה זה אין פירושו ואין להסיק ממנו כי הוא יוותר על הפרה נוספת של חוזה זה.
- 19.3. הצדדים מסכימים ומצהירים בזאת כי כל הוראה וכל התחייבות על פי הסכם זה תחשב כהתחייבות עצמאית ונפרדת, והעדר אפשרות לאכוף כל הוראה, התחייבות, או חלקים הניתנים להפרדה מהן לא ייגרע בכל אופן שהוא מאפשרות האכיפה של שאר ההוראות או ההתחייבויות. היה והוראה ו/או הוראות הכלולות בהסכם זה יחשבו, מסיבה כלשהי, כבעלות תחולה רחבה מדי אשר אינה מאפשרת אכיפתן, הוראה ו/או הוראות אלו יפורשו באופן המגביל או מצמצם אותן כך שיאפשר אכיפתן, בין היתר, בהתאם לדין החל.
- 19.4. מוסכם כי סמכות השיפוט המקומית הבלעדית לפי חוזה זה, וכן כל חילוקי דעות ו/או סכסוכים בקשר לחוזה זה, פירושו ו/או ביצועו ו/או ביטולו, וכל תביעה בקשר לכך, יובאו להכרעה בפני בתי המשפט בעיר חיפה.
- 19.5. כתובות הצדדים הן כמפורט ברישא לחוזה זה. מוסכם על הצדדים כי כל הודעה שתשלח על ידי צד למשנהו בדואר רשום תיחשב כאילו התקבלה אצל הצד השני שבעים ושתים (72) שעות ממועד המשלוח, אם נמסרה ביד - במועד מסירתה ואם נשלחה בפקסימיליה - ביום בו נשלחה.

- ולראיה באו הצדדים על החתום -

-

עיריית נשר

הקבלן

שם הקבלן – _____

ח.צ./ח.פ./ת.ז./מס' תאגיד – _____

שמות מורשה החתימה החותמים על חוזה זה –

_____ ; ת.ז.

_____ ; ת.ז.

נספח א' לחוזה הקבלנות

מפרט טכני

הקבלן יבצע את העבודות כמפורט להלן (אך לא רק) על פי תיאום עם העירייה ו/או מי מטעמה, בתאימות לשטח ביצוען של העבודות, אופיו (לרבות התאמה לעונות השנה), צרכי המשתמשים בו, והכל בהתאם לשיקול דעתה העירייה, בהתאם לתוכנית עבודה שתגובש לשם ביצוען של העבודות, אשר תעודכן מעת לעת בהתאם לצרכי העירייה ו/או מי מטעמה וכן בהתאם להצעת המחיר אשר נקב המציע בהצעתו בנספח ח' לחוזה הקבלנות:

1. עבודות ניקיון ותחזוקה שוטפת:

- 1.1. ניקוי סדיר, שוטף ורצוף של פסולת גנים המצטברת והפזורה בכל שטח האתר, פינוי וריכוז הפסולת בתכיפות למקומות ריכוז פסולת לפינוי וסילוק ע"י מחלקת שפ"ה ובתיאום איתה.
- 1.2. העירייה מבהירה כי עפ"י התקנות למניעת מפגעים (מניעת רעש) (תיקון), התשנ"ג-1992, חל איסור מוחלט על שימוש במפוחי עלים הגורמים לרעש באזורי מגורים. על כן, חל איסור על עובדי הקבלן להשתמש לצורך ביצוע העבודות במפוחי עלים מוטוריים, והקבלן יצייד את עובדיו במפוחי עלים חשמליים בלבד.
- ככל ויבוצע שינוי בחוק אשר עתיד להקל על שימוש במפוחים מסוג זה, על הקבלן יהיה לקחת בחשבון, כי עליו יהיה להשתמש במפוחים מסוג זה.
- 1.3. הקבלן יחליף, מדי יום, שקיות אשפה באשפתונים הפזורים בגנים ציבוריים וגני משחק בלבד, ויפנה את האשפה והפסולת המצויים בהם. אשפה ופסולת אשר תפונה מהאשפתונים תרוכזה בשקיות. השקיות עם הפסולת והאשפה תיאספנה ותושלכנה למקום בו תורה לכך המועצה. השקיות יפנו לא יאוחר משעה לאחר מילואן.
- השקיות לאשפתונים יהיו בכל יום בצבע אחר (לדוגמה: יום א' – אדום, יום ב' – כחול, יום ג' – שחור, וחוזר חלילה). על השקיות להיות מתכלות וידידותיות לסביבה.
- 1.4. לצורך ביצוען של העבודות יקצה הקבלן עובדים בהתאם למפורט בסעיף 14 להלן. העבודות תתבצענה 6 ימים בשבוע, מיום ראשון ועד ליום שישי (כולל) ברציפות, בימים א-ה בין השעות 06:00 – 14:30 ברציפות ובימי ו' בין השעות 06:00 – 12:00 ברציפות;
- 1.5. העבודות תתבצענה בהתאם לתוכנית עבודה, אשר לא תפגע בביצוע שאר הפעולות הנדרשות במכרז, המצ"ב כנספח ב' לחוזה הקבלנות אשר יעודכן מעת לעת ע"י העירייה.
- 1.6. היה ולא יסיים הקבלן את העבודות המנויות בתוכנית העבודה על-פי לוח הזמנים המפורט לעיל ותוכנית העבודה המצ"ב כנספח ב' לחוזה הקבלנות, יעמיד הקבלן את פועליו, כלל האמצעים, המכשור המוטורי וכל ציוד אחר לצורך סיום ביצוע העבודות היומיות עוד באותו היום אשר נקבעו לו בתוכנית העבודה, והכל על חשבונו ללא כל תמורה נוספת, הגם ויידרשו עוד שעות עבודה בעניין.
- 1.7. כאמור, לצורך ביצוע העבודות יפעיל הקבלן, לכל הפחות, ארבעה (4) טנדרים, מכשור מוטורי, עובדי גינון, יספק אמצעים ו/או חומרים ו/או אביזרים כנדרש לשם ביצוע המלא והשלם של כלל העבודות נשוא המכרז בהתאם לדרישות המנהל ותוכניות העבודה המצ"ב כנספח ב' לחוזה הקבלנות.
- 1.8. מובהר כי כל שימוש במכשור מוטורי מכל סוג שהוא יעשה בהתאם לחוק ועל-פי התקנות, החל מהשעה 07:30 בלבד ו/או כל שעה אחרת שתורה עליה העירייה ו/או מי מטעמה. העירייה רשאית להורות לקבלן לבצע את העבודות נשוא המכרז במכשור מוטורי מסוג כלשהו, לשם הפרעה מינימאלית לתושבי העירייה, ועל הקבלן יהא לפעול בהתאם לדרישתה זו של העירייה, ללא שתהא לו כל דרישה ו/או טענה כנגד העירייה, לרבות כל דרישה לתמורה נוספת בגין שינויים אלו.
- 1.9. מובהר כי בשיקול דעתה הבלעדי של העירייה ו/או המנהל מטעמה שינוי של תוכניות העבודה, וזאת בכל עת, לאחר מתן הודעה על כן לקבלן לשם היערכותו. לקבלן לא תהא כל דרישה ו/או טענה לכל תמורה נוספת בגין שינויים אלו, מלבד התמורה המפורטת בהצעת המחיר מטעמו.
- 1.10. העירייה תמנה על-פי שיקול דעתה הבלעדי מפקח גינון מקצועי ובלתי תלוי שיהיה אחראי לפקח על עבודת הקבלן, על איכות העבודה, על ביצוע תוכנית העבודה, ועל קיום כל תנאי המכרז. הקבלן ישתף פעולה עם המפקח וימסור למפקח כל מידע שהמפקח ידרוש בקשר לעבודת הקבלן על-פי מכרז זה.
- 1.11. הקבלן ינהל יומן עבודה יומי מסודר בהתאם לנוסח המצ"ב כנספח י' לחוזה הקבלנות, בו יפורטו פעולות הגינון וההשקיה שבוצעו, מקומות הביצוע, מועדי הביצוע (כולל שעות),

החומרים שבהם נעשה שימוש וכל מידע רלוונטי נוסף שיידרש על-ידי נציג העירייה ויאפשר מעקב לגבי כל שלבי הביצוע של השירותים.

1.12. הקבלן ימסור עותק מיומן העבודה היומי למנהל ו/או מי מטעמו עד השעה 14:30 בכל יום ובמשך כל תקופת החוזה.

2. טיפול סדיר ושוטף באחזקת המדשאות:

על הקבלן יהיה לבצע טיפול סדיר ושוטף באחזקת המדשאות, השקייתן תוך בקרה על השקיה מאוזנת על כל שטח המדשאה, כיסוחן (כיסוח המדשאות יבוצע על ידי מכונות כיסוח מקצועיות המתאימות לשטחים גדולים בצורה אחידה מותאמת לסוג הדשא וגודל השטח האמור), השלמת קרחות, חיתוך קנטים, אוורור, דישון, דילול ושאר טיפולים להמרצת הצמיחה, או הבטחת תנאים טובים להתפתחות הדשא והצמחייה. השלמות כיסוח ע"י חרמש מוטורי (על ידי מפעיל חרמש מנוסה ומקצועי) יתבצע במידת הצורך ולפי דרישת העירייה ו/או מי מטעמה.

3. עישוב וגיזום:

3.1. עישוב עשבי בר, גיזום הצמחייה, כיסוח הדשאים, גיזום העצים מכל המינים והסוגים וסילוק כל חומר עודף מן הצמחייה בגנים למקומות ריכוז פסולת הגנים מחוץ לאתר, למקום עליו תורה העירייה, לצורך פינוי ע"י משאיות ייעודיות לפינוי פסולת גזם ובתיאום עם העירייה ו/או מי מטעמה.

3.2. יובהר כי עלויות הבאת המנוף הינן על חשבונו הבלעדי של הקבלן. לקבלן לא תהא כל טענה ו/או תלונה בגין כך.

3.3. עבודות הגיזום וכריתת עצים שאורכם עד עשרה (10) מטרים (כולל), יבוצעו ע"י מנוף באופן חודשי שוטף כחלק משטחי האחזקה האינטנסיביים.

3.4. עבודות הגיזום וכריתת עצים שאורכם עולה על עשרה (10) מטרים, יבוצעו ע"י מנוף ייעשו בהתאם לדרישות העירייה, והכל כדלקמן:

- מנוף 15 מטר- מס' ימי עבודות הגיזום באמצעות משאית מנוף ייעודית לכריתת עצים אשר אורך המנוף הינו 15 מטר לפחות יהיו לכל היותר 20 ימים בשנה, בהתאם לעונות השנה.

- מנוף 45 מטר- מס' ימי עבודות הגיזום באמצעות משאית מנוף ייעודית לכריתת עצים אשר אורך המנוף הינו 45 מטר לפחות יהיו לכל היותר 10 ימים בשנה, בהתאם לעונות השנה.

- על הקבלן או נציגו להתייבב לביצוע הגיזום בתוך 5 ימי עבודה מרגע דרישת העירייה. ככל ולא יתייבב הקבלן בתוך הזמן כאמור, יוטל על הקבלן קנס בהתאם לטבלת הקנסות בסעיף 17 לחוזה הקבלנות.

- ההגדרות המספריות לימי המנוף **הינן הערכה בלבד** וברשות העירייה להוסיף ו/או להפחית את מס' ימי המנוף וזאת בהתאם להצעת המחיר אשר נקב הקבלן בהצעתו בנספח ח' לחוזה הקבלנות.

4. השקיה:

4.1. השקיה סדירה של כל הצמחייה בהתאם לסוג ו/או מאפייני הצמחייה המצויה ו/או העתידה להישתל בשטח העירייה ועל-פי הוראות האגרונום מטעם העירייה, וכן אחזקת מערכות ורשתות ההשקיה ומקורות המים לפעולה נכונה, סדירה, ותיקון כל תקלה, סתימה, או פריצת מים ממנה, תיקון כל החיבורים ואבטחת תקינותם. ביקורת שוטפת על כל אביזרי המערכת, לרבות אך לא רק גופים ו/או ראשי מערכת טפטוף ופריסת הטפטפות (על כלל חלקיהן, בהתאם לסוגים אשר יקבעו ע"י העירייה ו/או מי מטעמה) וכו'. מובהר כי על הקבלן להתחשב לדאוג להפחתת כמויות המים המיותרות.

4.2. מובהר בזאת כי חובה על הקבלן לדאוג כי מערכות ההשקיה ו/או שעוני ההשקיה ימצאו בארונות המיועדים לשם כך, כשהם נעולים על מנת למנוע גישת לא מורשים. ככל שנעשה נזק לארונות אלו (אשר יהיו מסוג ו/או טיב אשר יקבע ע"י העירייה ו/או מי מטעמה) – יהא על הקבלן לדאוג לתיקונם ו/או החלפתם ו/או התאמתם לצרכי העירייה והכל על חשבונו בלבד.

5. עיבוד קרקע ותיקון נזקי קרקע:

עיבוד קרקע בשטחי הצמחייה, תיחוח, קלטור יסודי, עידור, אוורור, דיסקוס ותיקון שיבושים בפני הקרקע, מניעת סחף, ותיקון נזקי סערות וסחף קרקע, תיקון פני הקרקע להגנת הצמחייה.

6. שתילה, זיבול ודישון ואחריות צמחייה קיימת:

- 6.1 שתילת שתילי מילוי והגנתם, הכשרת הקרקע לשתילתם, זריעתם ונטיעתם, כולל תיקון המדשאות בהם הם מצויים, שתילת פרחים עונתיים (תוך ביצוע תחלופה שוטפת בהתאם לעונות השנה וסוג השתילים). טיפול בעצים הצעירים (לרבות שיחים מכל הסוגים ו/או המיניים), לרבות הגנתם, עיצובם, סמיכתם, קשירתם וגזיזתם. כמו יאה על הקבלן לבצע עבודות זיבול במדשאות, דישון והזנת הצמחייה (בהבחנה לעניין טיפול עונתי ו/או טיפול שוטף לאורך כל השנה), וכן כלל עבודות הכשרת הקרקע והצנעת זבל.
- 6.2 ביצוע שתילת ורדים, לרבות גיזום עונתי של ורדים לחידוש פריחה וכן ביצוע גילויי שורש בעונת החורף. גיזום עונתי ושוטף של עצים שיחים ובני שיח (לפחות פעמיים בשנה, כאשר גיזום עצים יעשה באמצעות מנוף). הסרת נצרים וחזירים מבסיסי עצים ורדים ושיחים.
- 6.3 על הקבלן יהיה לשתול לכל הפחות 210,000 שתילים עונתיים מכל מין וסוג עליו תורה העירייה, בכל שנה קלנדרית בסה"כ, השתילה תבוצע באופן שוטף ובכל האזורים שהוגדרו בהתאם להחלטת העירייה ולתוכנית עבודה אשר תימסר על ידה. אספקת השתילים תהיה ע"י הקבלן וזאת במסגרת הצעת מחיר אשר נקב הקבלן בהצעתו לדונם אינטנסיבי החלפת צמחים תתבצע באופן שוטף באחריות הקבלן כך שבכל השנה יהיו שתילים פורחים באזורי אלו
- 6.4 יובהר, במידה והשתילה לא תבוצע בזמן שנקבע לשם כך ע"י העירייה, יוטל על הקבלן קנס בהתאם לטבלת הקנסות בסעיף 17 לחוזה הקבלנות.

7. כריתת עצים ופינויים:

- 7.1 ככל שיידרש ע"י העירייה, הקבלן יבצע כריתה גמורה של עצים מסוכנים, יבשים, או חולים, וכן פינוי ו/או סילוק עצים שנעקרו (מובהר כי בכריתה/עקירת עצים, יציג הקבלן למפקח אישור בר תוקף של הרשויות המוסמכות וק"ל). מובהר בזאת כי על הקבלן יהא לבצע טיפול ו/או כריתה של עצים נופלים וניסורם באמצעות משאית מנוף ייעודית לכריתת עצים ובאמצעות עובדים המוסמכים לבצע עבודה בגובה בהתאם לתקנות עבודה בגובה תשס"ז-2007 ועל חשבוננו הבלעדי של הקבלן. המנהל יודיע לקבלן מיידית על כל נפילה של עץ ועל הקבלן יהא לבצע טיפול בו ללא דיחוי, ובפרק זמן שלא יעלה על 5 שעות מרגע ההודעה על כך (מובהר כי טיפול זה יתבצע הן בימי מנוחה, למעט ביום הכיפורים). במידת הצורך, בהעדר גישה נוחה, הקבלן יביא גזום מטפס מסוג "קוף" על חשבוננו בלבד.
- 7.2 יובהר כי כריתת העצים ייעשו, ללא כל דיחוי, לאחר שהתקבלה הנחייה מפורטת מאגרונום מוסמך. תשלום האגרות והטיפול בהשגת האישורים, יהיה על חשבון הקבלן בלבד.
- 7.3 במקרים בהם יהיו נזקי טבע בהם יקרו עצים בעקבות רוחות, גשמים, סופות, שלגים ו/או כל כוח עליון אחר, יהיה על הקבלן להכין מייד וללא דיחוי, (תוך 7 שעות מקסימום מרגע מתן צו העבודה על ידי ראש העירייה), צוותים כולל כל הציוד הנדרש לצורך חיתוך ופינוי העצים, כולל משאיות לפינויים. יובהר, כי סעיף זה יחול גם בימי מנוחה כגון שבתות וחגים והכל על פי צו עבודה שיינתן על ידי ראש העירייה בלבד והכל על חשבון הקבלן בלבד ללא כל תוספת תמורה מעבר לנקוב בכתב ההצעה בה נקב הקבלן לדונם.

8. טיפול במינים פולשים

- 8.1 בשטחים האקסטנסיביים על הקבלן יהיה למגר מינים פולשים כדוגמת אמברוסיה, שיטה מכחילה, צחר כחלחל, פרקנסוניה ואחרים, וזאת על ידי כריתה, ריסוס והדברה חוזרת בכל מוקד שיידרש ברחבי היישוב, בהיקפיו, בחורשות, בתי העלמין, תעלות המים או כל מקום אחר לפי הנחיית מנהל המחלקה.
- 8.2 עבודה זו תהיה על ידי הקצאת עובד גינון אחד (1) ממצבת עובדי הגינון אשר יהיה בעל הסמכה רלוונטית, ובעל יכולת מוכחת לביצוע הפעולות אגרוטכניות נדרשות, ובכלל זה הגמעות, הזרקות גזע ועוד וזאת בכפוף להנחיות העירייה ו/או מי מטעמה. הקבלן יבצע עבודה זו בהתאם לתוכנית עבודה שתוגש לו על ידי מנהל המחלקה.
- 8.3 ככל ותהיינה חריגות, הקבלן יישא בתוצאות בהתאם לטבלת הקיזוזים המנויה בסעיף 17.4 לחוזה הקבלנות.

9. ניכוש עשבייה במדרכות:

- 9.1 עבודות ניכוש עשבייה ייעשה באופן חודשי באזורים עליהם יורה המנהל. העבודות יכללו ריסוס וניכוש העשבייה בשטח של כ-260 דונמים, והכל בהתאם לתוכנית העבודה שתימסר לקבלן.

9.2. החרמשים יופעלו על-ידי עובדים מיומנים אשר קיבלו הדרכה שוטפת בעניין, ואת כל הציוד ואמצעי המגן הנדרשים לצורך כך, והכל על חשבון ועל-ידי הקבלן. עבודות החרמשים ייעשו עד עשרים (20) ימים בשנה והכל על פי דרישת העירייה ובהתאם להנחיותיה בלבד. עבודות החרמש יהיו במסגרת הצעת המחיר אשר ינקוב המציע בהצעתו.

9.3. פסולת הניכוש תיאסף באופן מידי, כך שימנע פיזור, ותושלך בצורה מסודרת ומרוכזת לשקיות ייעודיות לכך אשר תסופקנה על-ידי הקבלן. השקיות עם פסולת הניכוש תיאספנה ותושלכנה למקום בו תורה לכך העירייה.

השקיות יפוננו לא יאוחר משעה לאחר מילואן.

חל איסור מוחלט לזרוק את שקיות פסולת הניכוש למכולות ציבוריות ו/או כלי אצירה אחר, אלא לאזור/כלי האצירה עליו תורה העירייה לקבלן במפורש.

10. טיפול בפסולת גננית:

10.1. כל הפסולת הגננית תיאסף לשקיות ייעודיות אשר ימנעו את התפזרות הפסולת לאחר איסופה. השקיות תסופקנה על-ידי הקבלן ועל חשבון. האשפה והפסולת אשר תפונה באמצעות עובדי הקבלן ותרוכזנה בשקיות ייעודיות כאמור. השקיות עם הפסולת והאשפה תיאספנה על-ידי ראשי הצוותים באמצעות הטנדרים (המצוידים בעגלת טיאוט ובכלל זה יעה, את הרמה, מטאטא כבישים ומגרפה) ותושלכנה למקום בו תורה על כך העירייה.

השקיות יפוננו לא יאוחר משעה לאחר מילואן.

חל איסור מוחלט לזרוק את שקיות האשפה והפסולת למכולות ציבוריות ו/או כלי אצירה אחר, אלא לאזור/כלי האצירה עליו תורה העירייה לקבלן במפורש.

10.2. פינוי גזם – הפינוי יעשה על ידי הקבלן, מייד עם תום העבודה באתר ובמקרה של גיזום רב לכל המאוחר בסיום יום העבודה. אם לא נאמר אחרת על ידי המפקח, פינוי הגזם ייעשה למקום מוסכם על ידי המפקח על פי ימי פינוי הגזם הנהוגים בעירייה.

10.3. מובהר כי על הקבלן לדאוג כי השטח מסביב לעצים, מהברזנטים, מהרשתות ומעל הסככות והפרגולות בכל אזור הגן חייב להיות נקי מעשבייה חד שנתית ורב שנתית במשך כל השנה. מובהר כי על הקבלן האחריות הבלעדית לניקיון, בשטח ביצוען של העבודות וזאת במשך כל עונות השנה כגון (אך לא רק):

10.4. פינוי נשר עלים, אצטרובלים וענפים קטנים ואיסוף פסולת אחרת, אשר תפונה בהתאם להוראות המכרז וחווה הקבלנות, פינוי, טיאוט ואיסוף פסולת מהאתרים שבהם הקבלן ו/או מי מטעמו מבצעים את העבודה וזאת עם סיום ביצוען של העבודות ו/או סיום יום העבודה, לפי המוקדם מבניהם, ובטרם הקבלן ו/או מי מטעמו עזבו את סביבת ביצוע העבודות.

11. פיתוח נופי (אופציונלי):

11.1. העירייה רשאית בהתאם לצרכיה ועל פי דרישה מפורשת בכתב מטעמה, ובהתאם לתקציב שיעמוד לרשותה מעת לעת, לפנות אל זוכה במכרז, בהזמנה בכתב ולדרוש ממנו לבצע עבודות הקמה ופיתוח נופי בתחום שיפוט העירייה. הפיתוח הנופי יכלול בין היתר הקמת כיכרות, אי תנועה, גנים ציבוריים וכיו"ב.

11.2. ביצוע עבודות הפיתוח הנופי יהיה בהתאם לתוכניות אדריכליות והנחיות לביצוע אשר יועברו ע"י העירייה בלבד, ולה שמורה האופציה לבצע שינויים בכל עת בתוכניתיה ולקבלן לא תהא טענה בשל כך.

11.3. במסגרת עבודות הפיתוח יבצע הקבלן עבודות הכשרה לפיתוח הקרקע, הקמת מערכות השקיה, נטיעה ואספקת צמחייה וכן כל עבודה שתידרש מאת הקבלן במסגרת מומחיותו ובמסגרת הוראות המכרז.

11.4. יובהר כי הטיפול באחריות והאחריות בכל עבודת הפיתוח הנופי הינה באחריות הקבלן בלבד.

11.5. ביצוע העבודות לעיל יהיו בהתאם לאחוז ההנחה ממחירון "דקל" אשר נקב הקבלן בהצעתו בנספח ח' לחווה הקבלנות.

12. ריסוס הדברה:

12.1. הקבלן יבצע עבודות ריסוס והדברה בהתאם לאמור למדיניות הריסוס האקולוגי אשר תימסר לקבלן הזוכה ותפורט בנספח ט' לחווה הקבלנות ובהתאם לכתב הכמויות. הקבלן יבצע הדברה/ריסוס למניעת עשבייה פעמיים בשנה לקראת חודשי האביב והסתיו, קרי אפריל

- וספטמבר. העבודה תבצע באמצעות מדביר מוסמך בעל היתר הדברה תקף על פי החוק להסדרת העיסוק בהדברה תברואתית, התשע"ו-2016.
- 12.2. כמו כן, יבצע הקבלן עבודות ריסוס עבור העירייה בכל צומח חולה ו/או צומח הנגוע במזיקים ו/או לצורך סילוק מינים פולשים כאמור לעיל.

13. שימוש בחומרים ידידותיים לסביבה וביצוע העבודות בהיבט הסביבתי אקולוגי:

- 13.1. מובהר כי על הקבלן לבצע את עבודתו תוך שימוש בחומרים מורשים על פי הנחיות המשרד להגנת הסביבה, משרד החקלאות ובהתאם להוראות מדיניות הריסוס האקולוגי אשר יימסרו לקבלן הזוכה (יצורפו לקבלן הזוכה כנספח ט' לחוזה הקבלנות).
- 13.2. העירייה תהא רשאית בכל עת להורות לקבלן לשנות את סוג החומרים בהם הוא עושה שימוש, לחומרים אקולוגיים סביבתיים ו/או חומרים להם ישנם נזקים סביבתיים פחותים, והכל בהתאם לשיקול דעתה הבלעדי של העירייה. לקבלן לא תהא כל דרישה ו/או טענה כלפי העירייה בגין דרישתה זו, לרבות לא כל דרישה לתמורה נוספת מכל סוג והיקף.
- 13.3. מובהר כי על הקבלן יהא לבצע העבודות תוך התחשבות בחסכון באנרגיה ו/או במשאבים כגון חשמל ומים, לרבות שימוש בחומרים המיועדים לחסכון באנרגיה ו/או במים מכל סוג ו/או טכנולוגיה עליה תורה העירייה ו/או מי מטעמה.
- 13.4. על הקבלן יהא לבצע העבודות תוך מתן דגש על חסכון במים ועמידה בתקציבי השימוש במים שהוקצו לשם ביצוע העבודות נשוא המכרז. כמו כן יהא על הקבלן לבצע שימוש בחומרים המיועדים למניעת התאדות המים ו/או קליטת המים (בהתאם לצורך) וכן שימוש במוצרי גינון חסכוניים במים.
- 13.5. מובהר כי הקבלן האחראי הבלעדי לכך שלא ייגרם נזק לבני אדם, לבעלי חיים, לצמחיה סמוכה ורחוקה, לרכוש ולסביבה. כל פגיעה בצמחייה ו/או פגיעה ברכוש, בחי או בסביבה ומקורות מים בשל שימוש לא נכון או לא זהיר בקוטלי עשבים ובכלים המכניסים תחשב לאחריותו הבלעדית של הקבלן לרבות תיקון נזקים שנגרמו מבלאי טבעי ו/או וונדליזם.
- 13.6. הקבלן ימסור דיווח סדיר ושוטף בהתאם לתדירות אשר תיקבע ע"י העירייה ו/או מי מטעמה על מצבם של הגנים, עבודות לשיפורם, אירועים חריגים, חבלות, שרפות, ותיקון נזקי טבע (במידה וישנם).
- 13.7. העירייה ו/או המנהל ו/או מי מטעמם ימציא לקבלן הזוכה תוכנית עבודה שבועית/חודשית לביצוען של העבודות נשוא מכרז זה.
- 13.8. מובהר כי בתקופת השתילות על הקבלן לספק לפי דרישה לעירייה ו/או מטעמה פועלים נוספים, וכל ציוד אחר נדרש נוסף, לצורך סיום ביצוע השתילה בתקופה שנקבעה לשם כך, וזאת ללא כל תמורה נוספת.
- 13.9. כמו כן, הקבלן יבצע את כל המפורט בחוזה הקבלנות, ואין באמור לעיל בכדי להפחית ו/או לצמצם את התחייבויותיו בעניין.
- 13.10. הקבלן יספק, על חשבונו עובדים, כלים, מכשירים וציוד ככל הנדרש לצורך ביצוע העבודות וכמפורט בחוזה הקבלנות. יובהר כי חל איסור על הקבלן להשתמש בציוד השייך לעירייה.
- 13.11. הקבלן מתחייב לקיים הוראות כל חוק ו/או נוהל בתחום בטיחות וגהות בעבודה לרבות, חוקים הנוגעים לעבודה בגובה ובמנוף, כדי להבטיח מניעת תאונות עבודה וכן מובהר כי לעירייה לא תהיה אחריות כלפי עובדי הקבלן ולא תשמע כל טענה כלפי העירייה בהקשר זה.
- 13.12. הקבלן יספק את כל החומרים הדרושים לצורך ביצוע העבודה נשוא המכרז, לפי דרישת העירייה ו/או מי מטעמה ולפי הוראות חוזה הקבלנות. למען הסר ספק יובהר כי על הקבלן לספק את כל החומרים הנדרשים, בהתאם להיקפים הנדרשים, הסוגים הנדרשים ומאפייניהם וזאת ללא קבלת כל תמורה נוספת מעבר לתמורה המפורטת בהצעת המחיר מטעמו.
- 13.13. על הקבלן החובה לוודא כי בטרם תחילת ביצוען של העבודות בוצע הליך סילוק מפגעים וסימון עצמים שאין לפגוע בהם. הקבלן יעבוד בזירות סביב מתקנים הקיימים בשטחי עבודה ובסמוך להם, לרבות ראשי מערכת, שוחות, מתקנים (מכל סוג שהוא), קווי מים, חשמל, תקשורת וכו'.
- 13.14. זאת ועוד, מובהר כי הקבלן יהא האחראי הבלעדי לכל נזק שיגרם וכן אחראי לבצע ו/או לשאת בעלותם של כלל העבודות הנדרשות לשם החזרת המצב לתקינות, לרבות אך לא רק גיזום עצים, מדרכות ומשטחים, עקירת עצים, תמיכה קשירה והגנה על עצים, התקנת מגני עצים במידת הצורך, ניקיון עצים, זיבול עצים, כיסוח מדשאות, שיקום מדשאות, החלפת צמחים, החלפת קרקע, זריעה חוזרת, הדברת מזיקים ומחלות, הדברת עשבייה, שתילה והשקיה, שתילת

צמחים ו/או פרחים עונתיים, טיפול בניקיון ארגזי חול, טיפול בשטחי בור, דישון, תיקון ותחזוקה של מערכות ההשקיה ומערכות אחרות שנפגעו ו/או שלא טופלו, ויהא עליו לבצע כל שיידרש לשם להחזרת המצב לקדמותו. ביצוע עבודות להחזרת המצב לקדמותו ו/או לתיקון הנזק יבוצעו על ידי הקבלן במהירות האפשרית להקטנת הנזק המצטבר.

14. כוח אדם

- 14.1. הקבלן הזוכה יהא חייב להעסיק לצורך ביצוע העבודות, בכל חודש, את כח האדם כדלקמן:
- **12 (שניים עשר) עובדי גינון** -- מיומנים ומנוסים, אשר יהיו מיועדים ו/או משובצים לביצוען של העבודות האחזקה והפיתוח לפי תכנית העבודה בנספח ב' לחוזה הקבלנות (להלן: "עובדי גינון"). יובהר, כי ככל שיגדלו שטחי הגינון, יעסיק בהתאם לכך שיישמר היחס של עובד גינון אחד (1) לכל 20 דונמים.
 - **1 (אחד) מנהל עבודה** - מקצועי ומיומן בעל תעודת הסמכה של אגרונום ו/או מהנדס נוף ו/או גן מסוג 2 חדש ו/או 4 ישן לפחות ו/או אדריכל נוף (להלן: "מנהל עבודה").
 - **3 (שלושה) ראשי צוותים** - מקצועיים ומיומנים בעלי תעודת הסמכה של אגרונום ו/או מהנדס נוף ו/או גן מסוג 2 חדש ו/או 4 ישן לפחות ו/או אדריכל נוף (להלן: "ראשי צוותים").
 - **1 (אחד) אחראי השקיה** ימונה אחראי השקיה מקצועי ומיומן בעל יכולת מוכחת לשלוט במחשבי השקיה, תיקון, בניה ותפעול מערכות ההשקיה. אחראי ההשקיה יהיה בוגר קורס מפעיל מערכות השקיה מוסמך של נציבות המים / הנדסאי קרקע/ מים / נוף או כל הסמכה דומה אחרת שתאושר על ידי המפקח (להלן: "אחראי השקיה").
- אחראי השקיה יהיה מצויד בכלל הציוד ו/או האמצעים הנדרשים לשם ביצוען של העבודות בשלמות ו/או תיקון ו/או השבחתן. כמו כן, על איש ההשקיה להצטייד גם בטלפון "חכם" אשר באמצעותו ניתן להפעיל את כלל האפליקציות, והאפליקציה העירונית בפרט, ולשלוח ולקבל תמונות בזמן אמת ממקום האירוע.
- ככל ותדרוש העירייה מינוי אחראי השקיה נוסף, מתחייב הקבלן להעסיק אחראי השקיה נוסף ולספק גם לו כלי רכב וציוד כקבוע בסעיף 4.14 לחוזה הקבלנות.**
- יובהר, כי מנהל העבודה, ראשי הצוותים ואחראי ההשקיה לא יכללו בתוך מצבת העובדים המנויה בסעיף 1 אלא בנוסף לה.**
- 14.2. על העובדים כולם להיות בעלי תעודת העדר עבירות מין על מנת להכניסם למוסדות החינוך.
- 14.3. כל עובדי הקבלן בכלל והגינן בפרט יהיו בעלי ניסיון וידע בעבודה בגינון בהתאם לאופי העבודות המבוצעות בשטח אחריות העירייה, **שהינם מעל גיל 18 בעלי אישור עבודה כנדרש ובאם יועסקו עובדים** ללא ת.ז. ישראלית יחויב הקבלן במאבטח צמוד עפ"י ההנחיות שניתנו ע"י קב"ט הישוב.
- 14.4. כל העובדים יהיו בעלי בריאות תקינה ומסוגלות פיזית המאפשרת להם לבצע את כל העבודות נשוא המכרז.
- 14.5. כל עובדי הקבלן יצוידו בכל אביזרי הבטיחות הנדרשים על חשבון הקבלן, לרבות אך לא רק, נעלי עבודה בטיחותיות ואפודים זוהרים הנושאים לוגו העירייה.
- 14.6. הקבלן ידאג לאמצעי נידוד ממונעים. לאחראים מטעמו – מנהל העבודה, ראשי הצוותים ואחראי ההשקיה, כמפורט בסעיף 4.14.1 לחוזה הקבלנות, כל אחד בנפרד, כך שהשליטה של כל ראש צוות על האזור שיוקצה לטיפולו תהיה מרבית. מובהר כי על הקבלן לספק את כל הציוד והכלים אשר יידרשו לביצוע העבודה.
- 14.7. הקבלן, מנהל העבודה, ראשי הצוותים ואחראי ההשקיה שמינה מטעמו, יחזיקו כ"א במכשיר טלפון סלולארי חכם תקין אשר תותקן בו אפליקציית המוקד העירוני וזאת לשם מתן מענה בזמן אמת לפניות המוקד. כל הוצאות התפעוליות של מכשירים אלה יהיו על חשבון הקבלן בלבד. הקבלן ומנהל העבודה יהיו זמינים בכל שעות העבודה לקריאות במכשיר זה.
- 14.8. על הקבלן יהא להציב שעון נוכחות ביומטרי בטנדרים לבחינת נוכחות העובדים. עם תחילת העבודה וסיומה על העובדים להחתים בשעון הנוכחות הביומטרי בהתאם לדרישות העירייה. בסיומו של כל חודש הקבלן יציג דוחות נוכחות, שהופקו משעון הנוכחות לכל עובדיו לרבות מנהל העבודה ואיש ההשקיה.

**מכרז פומבי מס' 15/24
למתן שירותי גינון פיתוח והשקיה
בשטח השיפוט של עיריית נשר**

יובהר, כי על דוחות הנוכחות להיות ממוחשבים ומאוכנים, אשר הופקו משעון הנוכחות ואושרו על ידי המפקח והמנהל. דוחות נוכחות שיימסרו במתכונת אחרת, בכתב יד או בעל-פה, לא יאושרו ולא יבוצע בגינם תשלום לקבלן.

14.9. הקבלן יעדכן בכל שינוי הנעשה בכח האדם הפועל ביישוב. העירייה מבהירה כי במידה והחליף הקבלן את מנהל העבודה מטעמו ו/או איש ההשקיה, על מנהל העבודה ו/או איש ההשקיה לעמוד בכלל דרישות ההסמכה כפי שנדרש במכרז.

14.10. מובהר כי במידה ויתווספו שטחים חדשים יחויב הקבלן לספק עובדים נוספים לפי דרישות העירייה ו/או מי מטעמה. התמורה בעבור אספקת עובדים נוספים כאמור, תיעשה בהתאם להצעת המחיר מטעם הקבלן הזוכה (באופן יחסי לאזורים שנוספו), והכל בכפוף לדרישת העירייה מראש ובכפוף לקבלת הרשאה תקציבית מראש.

14.11. מובהר כי כלל החומרים ו/או האמצעים ו/או המשאבים ו/או התשומות הנדרשות לשם ביצוע המלא והשלם של העבודות נשוא המכרז תהיינה על חשבון הקבלן, והן תוכללנה בהצעת המחיר מטעמו. ככל שידרשו תגבורים ו/או חומרים ו/או אמצעים ו/או משאבים ו/או תשומות נוספות, בהתאם לשיקול דעת העירייה ו/או מי מטעמה, יהא על הקבלן להשלים ו/או להמצאתם, ללא שתהא לו כל דרישה ו/או טענה לתוספת להצעת המחיר אשר ניתנה על ידו, ועל הקבלן לכלכל בהצעתו כל תוספת עתידית ו/או נוספת אפשרית.

14.12. בכל מקרה של שביתות ו/או הפסקות עבודה ו/או מניעות מכל סוג מצד הקבלן ו/או עובדיו ו/או מי מטעמו, יהא על הקבלן לספק עובדים חליפיים, כלי רכב חליפיים, ואמצעים חליפיים, ככל שהדבר יידרש, וזאת על מנת לבצע את העבודות במועדן ובטיב ובאיכות הנדרשים עפ"י תנאי מכרז זה ולשם מניעת פיגורים בביצוען של העבודות נשוא מכרז זה. על הקבלן לדאוג לכך כי כל העבודות הנדרשות במסגרת המכרז ובהתאם לתוכנית העבודה שתימסר לו מעת לעת יבוצעו גם במקרים הנ"ל.

14.13. יובהר, כי מצבי חירום כגון הקורונה ובעקבות עלייה בתחלואה ובמקרי סגר, עוצר וכדומה, הקבלן יעבוד בהתאם לנדרש ממנו ועל פי הצעת המחיר בה נקב בכתב הצעתו ולא יקבל כל תוספת מעבר למחיר בו נקב כאמור.

15. ציוד:

15.1. טלפונים/מכשירי קשר:

מובהר כי על הקבלן לצייד את העובדים מטעמו ואת מנהל העבודה, ראשי הצוותים ואחראי ההשקיה בכל שטח העירייה בטלפון סלולארי חכם ליצירת קשר רציף ולמתן אפשרות לשלוח צילומים מהשטח למנהל מטעם העירייה.

15.2. כלי רכב לתפעול היומיומי:

- ארבעה (4) טנדרים דאבל קבינה (עם עגלה נגררת) בצבע לבן שנת ייצור 2021 ואילך, אשר ישמשו את מנהל העבודה וראשי הצוותים, הכוללים מערכת איתוראן עם הרשאות צפייה לעירייה ולמפקח מטעמה.

- רכב (1) מסוג שיבחר הקבלן, שנת ייצור 2021 ואילך, אשר ישמש את אחראי ההשקיה. יובהר, כי ככל שתדרוש העירייה להעסיק אחראי השקיה נוסף, יידרש הקבלן להעמיד כלי רכב נוסף לשימוש.

כל כלי רכב חייב להיות מצויד בכל אחד מהפריטים הבאים:

- כל כלי הרכב ימותגו באמצעות מדבקות הנושאות את סמל העירייה, בהתאם להנחיות ולפורמט שיימסרו לו ע"י מנהל.

- ציוד עבודה כגון: מכסחת, מגזמת, חרמש, מסור גובה, מגרפות, מסורים קטנים וגדולים, מרסס וכלי עבודה.

- מכשיר טלפון נייד הפעיל ברשת אלחוטית הנקלטת בשטח העירייה ומכשיר דיבורית.

- יעה, את הרמה, מטאטא כבישים ומגרפה

מנהל העבודה, ראשי הצוותים ואחראי ההשקיה יהיו מצוידים בכל תקופת החוזה ולשם ביצוען של העבודות ברכבים ובציוד כאמור, והם יחשבו ציוד הכרחי לצורך ביצוע העבודות וכאמור בתנאי המכרז.

16. קריאות לטיפול אשר יינתנו על ידי האגף ו/או המוקד מעבר לתוכנית העבודה השוטפת:

16.1. בכל מקרה שמתעוררת בעיה המצריכה **טיפול מידי** כגון: נפילת עץ על כביש וחסימת התנועה, פיצוץ צינור השקיה, תקלה אחרת או כל מפגע בטיחותי, תועבר ע"י העירייה (לרבות ע"י המוקד העירוני) קריאה דחופה לקבלן ו/או נציגו. ככל והקריאה נעשתה בתוך שעות העבודה, היא תטופל בתוך שעה מביצוע הקריאה, וככל שנעשתה שלא בשעות העבודה, היא תטופל בתוך שעתיים מביצוע הקריאה.

16.2. כמו כן, במקרים המפורטים בטבלה להלן, על הקבלן או נציגו להתייבב בתוך הזמן הנקוב מרגע קבלת ההודעה ולפעול לתיקון התקלה והכל עפ"י הזמנים כדלקמן:

תקן	נושא
24 שעות	אדנית/ גינה מלוכלכת
24 שעות	גיזום עצים
24 שעות	גיזום עשביה
24 שעות	גינון-מוס"ח
24 שעות	גינון - שונות
24 שעות	השקיה בחורף
24 שעות	כיסוח דשא
24 שעות	לכלוך/ניקיון בגן ציבורי-גינון
24 שעות	ממטרות
24 שעות	מערכת השקיה אינה עובדת
שעה	נזילה ממערכת השקיה/טפטפות
שעה	נזילת מים מתחת לריצוף-גינון
שעה	עץ נוטה ליפול
4 שעות	עץ נפל
24 שעות	צמחיה פולשת מציבורי לפרטי
24 שעות	צמחיה יבשה
24 שעות	ריסוס צמחיה
24 שעות	שטח ציבורי/גן משחקים לא מטופח
24 שעות	חישוף עשביה בשטחים פתוחים ושבילי אופניים

16.3. לשם ביצוע האמור, ימנה הקבלן כוונ מטעמו שיהיה מצויד באמצעי קשר עם מוקד העירוני של העירייה ויהיה זמין במשך 24/7 טלפונית. על הקבלן הזוכה להעביר לראש האגף את מס' הטלפון של האיש מטעמו שהוחלט כי יהיה הכוון.

16.4. מובהר כי במקרה חירום או לפי בקשת העירייה יחויב הקבלן **לספק עובדים נוספים** לפי דרישות העירייה ו/או מי מטעמה. תשלום לעובדים הנוספים לא ייחשבו כחלק מעבודות התחזוקה השוטפת וישולם לקבלן שכר עבודתם על ידי העירייה (מובהר כי הספקת עובדים נוספים לשם סיום תוכנית העבודה שנקבעה ע"י העירייה במועדים אשר נקבעו לשם כך תחשב כחלק מסל השירותים הכולל של העבודות, אשר התמורה בגינן מפורטת בהצעת המחיר מטעם הקבלן ולא תשולם לקבלן כל תמורה נוספת).

17. שיקום ושדרוג שטחי הגינון

17.1. במידה והעירייה תהיה מעוניינת לשקם או לשדרג שטחי גינון באחד השטחים שבטיפול הקבלן, הקבלן יספק על חשבונו את הצמחים, החומרים והאביזרים הדרושים ויבצע את העבודות בהתאם לדרישתה של העירייה ללא כל דרישה מאת הקבלן לתשלום תמורה נוספת בגין כך, מעבר למחיר בו נקב הקבלן בכתב הצעתו לעניין זה. מובהר כי עם סיום ביצוע העבודות ע"י הקבלן יהפוך שטח הגינון כחלק מהיקף העבודות הכולל הנדרש לביצוען ויתווסף לתוכנית העבודה שתגובש ע"י העירייה ו/או מי מטעמה.

17.2. הקבלן יבצע את העבודות בתוך 14 ימי עבודה ממועד קבלת הזמנת עבודה חתומה ע"י העירייה. על כל יום איחור בביצוע העבודות כאמור, יוטל על הקבלן קנס בסך 1,000 ₪ ליום, בהתאם לטבלת הקנסות בסעיף 17 לחוזה הקבלנות.

17.3. **התמורה בגין ביצוע העבודות לעיל יהיו בהתאם לאחוז ההנחה ממחירון "דקל" אשר נקב הקבלן בהצעתו בנספח ח' לחוזה הקבלנות.**

17.4. מובהר כי בכל מקום אשר יבוצע שיקום יהיה על הקבלן לתעד לפני ואחרי ע"י אדריכל נוף.

18. היקף ביצוען של העבודות בשטח העירייה

- 18.1. מובהר בזאת כי שטח העירייה כמפורט במכרז וחווה הקבלנות כולל בחובו כלל השטחים המפורטים לעיל, לרבות איי תנועה, ערוגות, אדניות במבואות, משעולים, הסמוכים לשבילי אופניים, בית העלמין ודרכי הגישה אליו, גבעות הנצחה ודרכי הגישה אליהן, אולם אתלטיקה, שבילי הפטרולים וכן חורשות המצויות בסמיכות לתחום האחריות העירייה.
- 18.2. מובהר כי העירייה רשאית להגדיל ו/או להוסיף ו/או לשנות את היקף השטחים בהם מבוצעים העבודות ו/או השטחים הכלולים במסגרת חוזה זה ולקבלן לא תהיה כל טענה מכל סוג שהוא כלפי העירייה בגין מימוש זכותה זו.

19. היערכויות סמוך לאירועים ו/או מועדים

- 19.1. לפני אירועים ו/או מועדים המתקיימים בתחום האחריות העירייה ייערך סיור בשטחים המיועדים לאירוע ויסוכמו מכלול הפעולות שיש לבצע לקראת האירוע כגון: שתילה, ניקיון, גיזום, סגירת ברזי השקיה וכו'. סיור נוסף יבוצע לאחר השלמת מכלול הפעולות שסוכמו בסיור המקדים.
- 19.2. בהתאם לשיקול דעתה הבלעדי ובהתאם לצרכיה, העירייה ו/או מי מטעמה רשאים להורות לקבלן להקצות עובדים נוספים לשם ביצוע עבודות הכנה ו/או תחזוקה לשם ביצוע כלל ההכנות הנדרשות לקיומם של האירועים ו/או כהערכות למועדים שונים. מובהר כי בתמורה להקצאת עובדים נוספים ו/או תשומות נוספות ו/או אמצעים נוספים כאמור לא תשולם לקבלן כל תמורה נוספת, מעבר לתמורה המפורטת בהצעת המחיר מטעמו.
- 19.3. בתום האירוע ו/או בתום ההערכות למועדים ייערך סיור בכלל האזורים הסמוכים למיקום היערכויות ויוכן דו"ח המכיל את כל נזקי האירוע כולל תכנית לשיקום. הסיור יבוצע בשיתוף מפקח מטעם העירייה, נציג הפקת האירוע ומנהל העבודה מטעם הקבלן. סיור נוסף יבוצע לאחר השלמת מכלול הפעולות שסוכמו.

20. סקר גינון והשקיה

- 20.1. הקבלן יבצע, תוך 45 ימים מיום קבלת הודעה בדבר זכייתו במכרז, סקר מצב קיים בכל הגינות והגנים, ומערכות ההשקיה המצויות בשטח שיפוט העירייה והכל על חשבון הקבלן. העירייה תהא רשאית להורות לקבלן לבצע את הסקר ע"י מי מטעמה והקבלן יישא בשכ"ט, כפי שיהא. במסגרת ביצוע הסקר, על הקבלן יהיה למדוד את גודל שטחי הגינון בעירייה ולבדוק את תקינות מערכות ההשקיה ובר מדי המים. קבלן שלא יבצע את האמור תישלל ממנו הזכות לטעון כנגד כמויות השטחים המטופלים בעירייה כיום וכן בדבר אי תקינות מערכות ההשקיה ו/או בר מדי המים בעירייה.
- 20.2. לא יבצע הקבלן במועד את הסקר כאמור, העירייה תהא רשאית לבצע את הסקר בעצמה או על ידי מי מטעמה וזאת על חשבון הקבלן. ביצוע העירייה את הסקר כאמור, תהא זכאית העירייה להשבה מיידית של כל הוצאה שנגרמה לה בגין כך בתוספת של 15%.
- 20.3. בכל שאלה או אי בהירות, תתקבל החלטה בהתאם לאמור ב"מפרט כללי לגינון והשקיה: אחזקת גנים ואופני המדידה"

21. פיתוח מערכות השקיה חכמות (אופציונלי):

- 21.1. העירייה רשאית בהתאם לצרכיה ועל פי דרישה מפורשת בכתב מטעמה, ובהתאם לתקציב שעומד לרשותה לצורך כך, כ- 1,200,000 ש"ח, (מיליון ומאתיים שקלים חדשים) לפנות אל זוכה במכרז, בהזמנה בכתב ולדרוש ממנו לבצע עבודות הקמה ופיתוח מערכות השקיה חכמות בתחום שיפוט העירייה.
- 21.2. ביצוע עבודות הפיתוח יהיה בהתאם לתוכניות עבודה והנחיות לביצוע אשר יועברו ע"י העירייה בלבד ומצ"ב כנספח יא' לחוזה הקבלנות, ולה שמורה האופציה לבצע שינויים בכל עת בתוכניותיה ולקבלן לא תהא טענה בשל כך.
- במסגרת עבודות הפיתוח יבצע הקבלן עבודות הכשרה לפיתוח הקרקע, הקמת מערכות השקיה וכן כל עבודה שתידרש מאת הקבלן במסגרת מומחיותו ובמסגרת הוראות המכרז.
- 21.3. יובהר כי הטיפול באחריות והאחריות בכל עבודת הפיתוח הינה באחריות הקבלן בלבד.
- המציע רשאי להסתייע בחברה חיצונית לצורך ביצוע עבודות נשוא פרק זה וחברה זו תהיה תהייה כפופה לעירייה ולנוהל האחריות כמפורט בנספח יא' לחוזה הקבלנות.

נספח א' לחוזה הקבלנות

מפרט טכני - אחזקת מגרשי כדורגל עיריית נשר

כללי:

- א. מובהר כי הרשות תהיה רשאית, על-פי שיקול דעתה הבלעדי, לאמת את הנתונים שהוצגו על-ידי המציע כאמור (בין באופן מלא ובין באופן מדגמי), וכן לבחון מיוזמתה שירותים שבוצעו על-ידי המציע, ואשר לא פורטו על-ידו.
- ב. העירייה רשאית בהתאם לצרכיה ועל פי דרישה מפורשת בכתב מטעמה, ובהתאם לתקציב שעומד לרשותה לצורך כך, לפנות אל הקבלן הזוכה במכרז, בהזמנה בכתב 60 יום מראש ולדרוש ממנו לבצע עבודות אחזקת האצטדיון ומגרשי אימונים.
- ג. יובהר, כי העובדים שיועסקו על ידי הקבלן ו/או קבלן המשנה לצורך ביצוע העבודות בפרק זה יהיו מקצועיים, מיומנים ומנוסים, בעל ניסיון מוכח באחזקת לפחות 3 מגרשי כדורגל (דשא טבעי) תקינים, שקיבלו את אישור ההתאחדות הכדורגל בישראל למשחקים רשמיים בכל אחת מהשנים 2021-2023.
- ד. הקבלן יציג את ניסיונם בפני מנהל האגף, אשר יהיה רשאי לבחון שאכן הם בעלי הידע והניסיון לבצע העבודות נשוא פרק זה. ככל ויוחלט ע"י מנהל האגף ו/או מי מטעמו שעובדים אלו אינם מתאימים יהיה על הקבלן להביא עובדים אחרים במקומם.
- ה. במידה והקבלן לא יצליח להביא עובדים מקצועיים כאמור, הרשות תהא זכאית להביא עובדים מטעמה, תשלם להם באופן ישיר על ביצוע העבודה ועלויות אלו יקוזזו לקבלן.
- ו. הוראות מפרט זה מצטרפות ליתר הוראות מסמכי המכרז ויחייבו את המציע הזוכה למתן השירותים.

בכל סתירה שבין מפרט זה לבין מסמך אחר, תגברנה הוראות המפרט.

תיאור כללי של האצטדיון ומגרשי האימונים

- מגרש מרכזי תקני טבעי בגודל 9111 מ².
- מגרש אימונים קטן סינטטי 4034.
- בעיר שלושה מגרשים סינטטיים 1287, 1378, 679 מ².
- הגעה פעמיים בשבוע וביצוע כל הטיפולים ע"פ חוזה.
- כולל כול הציוד והחומרים המופיעים בחוזה לאחזקה במהלך השנה.
- כולל ביצוע קרצוף אחד במהלך תקופת החוזה והאופציות.
- כולל הוספת גומי במגרשים הסינטטיים ע"פ המפורט בחוזה.

מערכות השקיה

- אצטדיון - מערכת מפקדת המחשב GSI גלקון, ממטירי גיחה בתוך המגרש. השקיה סינטטי

ניקוזים

מערכות ניקוז קיימים בכל המגרשים, אצטדיון ובמגרשים הסינטטיים

שימוש

- אצטדיון – משחקים לרמת ליגה א', משמש את קבוצות עירוני נשר, וקבוצות נוספות ע"פ החלטת מנהל המתקנים.
- מגרשי האימונים – אימון קבוצות בוגרים נוער ילדים ומשתמשים אחרים. שימוש אינטנסיבי רב.

תכולת העבודה הגעה למגרש הטבעי פעמים בשבוע. בביקור יבוצע כיסוח בתדירות בהתאם לדרישת המפקח, ניקיון המגרש, כיסוח, בדיקת מערכת ההשקיה ותכנון ההשקיה, ביצוע עבודות הנדרשות כמו כיסוח, אוורור, דילול, דישון, ריסוס, טופדרסר, הברשת דשא סינטטי וכל עבודה שתידרש ע"י המפקח וקשורה לגידול תקין של הדשא.

למגרשים הסינטטיים הגעה פעם בשבוע לעבודות הברשה ניקיון, בדיקת מערכות הצינור, ושאר הצריכים בהתאם למפרט בהמשך.

דשא טבעי

א. השקיה

1. עבודות השקיה שוטפות בהתאם לצורך ולסוג הטיפול ובתיאום עם המנהל/מפקח והוראותיו.
2. עבודות ההשקיה תהיינה במערכת הקבועה הקיימת. בהתאם לדרישת המנהל/מפקח. במידת הצורך יעמיד הקבלן לרשות העירייה מערכת השקיה משנית ו/או זמנית ו/או מערכת הנבטה אשר תסופק על-ידי הקבלן, על חשבונו, ותובא למגרשים על-פי דרישה.
3. עבודות אחזקה, טיפול ותיקונים ועבודות החלפה הנדרשות בכל חלקי מערכת ההשקיה מארון ההשקיה ועד אחרון הממטירים יטופלו באופן שוטף על-ידי הקבלן. למען הסר ספק מוסכם מראש כי עלות החומרים וחלקי החילוף הדרושים לתיקון מערכת ההשקיה ולמעט תיקונים שלא קשורים לבלאי או לנזקים הנגרמים ע"י הקבלן יהיו על חשבון העירייה.
4. הקבלן אחראי באופן מוחלט על פעילות המערכת, טיב ההשקיות וכיסוי אופטימלי ושווה של המים בכל השטח המושקה וכן על ביצוע מידי בליקוי כלשהו, ע"י השקיה חלופית ותיקו הליקוי.
5. הקבלן יבדוק בכל ביקור את מצב הדשא במגרש והצורך בהשקיה או תיקוני השקיה ויפעל בהתאם ובתיאום. הקבלן יבצע תיקוני חירום גם מחוץ לשעות העבודה ללא תוספת תשלום ככל שיידרש.
6. הקבלן יבצע בדיקות אחידות ויעילות ההשקיה בהתאם לדרישות המנהל/מפקח.
7. צינון הדשא הסינתטי באמצעות מערכת ההשקיה (צינון) ע"פ הוראות מנהל האצטדיון.

ב. כיסוח, אוורור, דילול וניקוי.

8. הקבלן מתחייב לספק את כל הכלים והציוד לצורך ביצוע סעיף זה, ויעמיד כלים ברמה מספקת שתאפשר ע"י מנהל/מפקח המגרשים, טיפול ותיקון הכלים, דלקים עובדים כולם באחריות ועל חשבון הקבלן.
9. עבודות הכיסוח השוטף והמיוחד יהיו לפי הצורך והוראות המנהל ובתאום עמו.
 - א. הכיסוח השוטף יתבצע 1-2 פעמים בשבוע לפי דרישה של המנהל/מפקח.
 - ב. הכיסוח יבוצע במכסחת פלל ברוחב של 160 ס"מ לפחות.

- ג. לפני כל כיסוח יבוצע ניקיון כללי במגרש.
ד. תדירות הכיסוח תהיה כזו שהדשא לא יקורקף.

10. עבודות אוורור הקרקע בדשא הטבעי, יתבצעו באופן שוטף ועד 10 פעמים בשנה, האוורור יהיה במאווררת ויברציונית או מתגלגלת בהתאם לדרישות המפקח. הכליים יהיו ברמת אחזקה גבוהה, ויעברו שטיפה לפני הכניסה לדשא.
11. עבודות איסוף הפלגים יהיו יעשו לאחר האוורור.
12. הקבלן יידרש לבצע עבודות דילול עד פעמים בשנה על-פי דרישת המפקח.

ג. דישון

13. הקבלן ידאג לדישון והזנת המגרשים בהתאם לצורך ולפי דרישת המנהל/מפקח. סוג הדשן כמות ותדירות הפעולה הנדרשים יהיו באישור המנהל/מפקח, ההצעה כוללת את עלות הדשנים (ראה בהמשך)
14. בדיקות פוריות קרקע יתבצעו לפי הנחיות ודרישות המנהל ועד בדיקה בשנה. הבדיקות יבוצעו באופן מדגמי וינותחו בשיתוף עם גורם מקצועי. הדיגום יתבצע ע"י הקבלן ועל חשבונו, בתיאום עם המפקח, בדיקה מבנה מכנית של הקרקע תעשה לפי הצורך.

ד. הדברת מזיקים, מחלות, עשבי בר

15. הקבלן יהיה אחראי למצב הדשא ולסימני מפגע כלשהוא מזיקים, מחלות, הופעת עשבי בר, סוגי דשא זרים מהקיים, הוא יתריע בכך למפקח (אם ויש כזה), ויטפל באופן מקצועי ומיידי במפגע תוך תאום מוקדם עם המנהל/מפקח בדבר סוג ואופן הטיפול הנדרש.
16. מועדי ההדברות והטיפולים יתואמו מראש עם המנהל. פעילות ניכוש ידנית תתבצע באופן שוטף בכל מצב בו אין אפשרות להדברה ברנית יעילה או שקיים חשש לנזק למשטח דשא.
17. שולי המגרשים ירוססו מעבר לגדרות ברוחב של 2 מטר לפחות מהגדר החוצה ויהיו נקיים בכל עת מעשבים ופסולת כל שהיא.
18. הקבלן יבצע בתאום עם המנהל, טיפול מונע נגד כל מפגע אפשרי.
19. בכל מקרה שבו לא ידוע טיב המפגע יבצע הקבלן על חשבונו בדיקה במעבדות ומאשרות ובתאום עם המנהל/מפקח המגרש.
20. החומרים להדברות השונות והכמויות יהיו בהתאם לאישור המנהל ויסופקו ע"י הקבלן בתמורה ובתנאים הקבועים (ראה בהמשך).
21. הקבלן יספק את החומרים בהקדם הנדרש, ולא יחזיק חומרים באתר.

ה. תיקון ושיקום

22. הקבלן מתחייב לתקן ולשקם באופן מידי כל כתם, דשא חלש או קרחות ברחבות השערים או בכל מקום אחר במשטחי הדשא בשתילה ידנית - שיוצאו באמצעות מכונה מקלפת פלטות דשא ממקום שיוורה המנהל, או ברכישה מגורם חיצוני כל זה על חשבונו.
23. הקבלן מתחייב למלא מיידית כל בור או חור במגרשים בחול כך שלא יהווה מפגע בטיחותי.
24. ככל שידרשו מספר עובדים לצורך ביצוע עבודות השיקום היסודיות וחידוש משטחי הדשא, מתחייב הקבלן להעסיק על חשבונו את מספר העובדים הדרוש בהתאם להנחיות המנהל.

ו. שזרוע חורפי

25. שזרוע דשא חורפי מתאים יבוצע לאחר תאום עם המנהל/מפקח. סוגי הזרעים וכמותם יקבעו ע"י המנהל/מפקח. הכלים החומרים והציוד יסופקו ע"י הקבלן ועל חשבונו. (ראה בהמשך)
26. השזרוע יתבצע באמצעות מזרעת מתאימה המאפשרת זריעה בצפיפות ובמספר מעברים.
27. שזרועים נוספים והשלמות יבוצעו על-פי דרישה, כולל עבודות נלוות וחומרים, תוך כדי עונת המשחקים בהתאם לקביעת המנהל.

ז. שיקום קיץ

28. שיקום הקיץ יעשה בסוף עונה המשחקים ובתאום עם מנהל המתקן.
29. שיקום הקיץ יכלול קרקוף הדשא, אוורור ואיסוף פלגים, טיפול במערכת ההשקיה, ריסוסי מניעה לעשביה, כל החומרים והציוד יספקו ע"י הקבלן.
30. סגירת המתקן לצורך השיקום יהיה בין 4-5 שבועות והקבלן צריך להתכנס ללוי"ז הזה. במידה ויעשו עבודות חריגות או מסיבות שיאושרו ע"י המפקח יינתן זמן נוסף.

ח. חיפוי ("טופדרסינג")

31. חיפוי בחול או חומר שווה ערך יעשה על-פי דרישה החול יהיה על חשבון הקבלן (ראה בהמשך) החיפוי יעשה טופדרסר מקצועי בעל רוחב עבודה 1.2 מטר עם יכולת פיזור מדויקת וקיבולת של 1 מ"ק לפחות.

ט. סימוני מגרשים, שליפה והתקנת השערים

32. יבוצע אחת לשבוע לפני המשחקים ולאחריהם.

י. עבודות מיוחדות

- במהלך תקופת החוזה+ האופציות יבוצע במגרש הדשא הטבעי קרצוף עד לעומק 2 ס"מ, העבודה תכלול קרצוף ופינוי למגרש החניה בצד הדרומי למגרש, בתוספת של 100 טון חול מעבר לכמות השנתית שמופיע בחוזה זה. פינוי הכסחת ממגרש החניה באחריות מזמין העבודה.

דשא סינטטי

יא. אחזקה דשא סינטטיים

33. בתקופות האימונים הדשא הסינטטי יעבור הברשה ושאיבת בכלי מתאים אחת 7-12 יום בהתאם לכמות הפעילות. חל איסור על הברשה כאשר טמפרטורת המרבד מעל 30 מעלות צלזיוס, וכן על חניית כלי על הדשא.
34. אחת 3-4 חודשים יבוצע פעולת ריענון של הדשא שיכלול, 1. גרומינג (דיקומפקטינג), 2. ביצוע תהליך שאיבה וסינון של סיבי דשא לכלוך וגומי פגום.
35. אחת לשבוע יש לנקות את המגרש מגופים זרים כמו: עלים, ניירות, בקבוקים וכדומה.
36. **אחת לשבוע יש לעבור על החיבורים, לבדוק את ההדבקות והסימונים, התיקונים יעשו בהתאם להמלצות החברה שהתקינה את המגרש.**
37. על הקבלן לנקות מידיית כל לכלוך הנגרם מנזילת שמן, דלק, צבע, דבק או כל גורם דומה, הניקוי יעשה על פי הוראות החברה שהתקינה את הדשא.
38. על הקבלן להוסיף חול גומי במידה וחסר ו/או על-פי דרישת המפקח, או לפנות במידה ויש עודף

של חול וגומי. הגומי יהיה על חשבון הקבל (ראה בהמשך).
39. נוסף לכך על הקבלן לבצע את כל העבודות שנדרשו ע"י המתקין על מנת לשמר את האחריות על הדשא.

40. על הקבלן לשמור על תקינות מערכת ההשקיה.

יב. כלים וציוד הנדרשים לשם מתן השירות

כלים וציוד שעל הקבלן לספק בהתאם לעבודות:

1. טרקטור במשקל 1 טון עם גלגלי בלון רחבים בעל מנוע של 50 כ"ס לפחות, וכף אם ויידרש.
2. שואבת/ מכסחת "פלייל" דוגמת אמזון ברוחב 160 ס"מ לפחות.
3. מאווררת כדוגמת ורטי דריין רוחב 160 ס"מ לעומק עבודה 150 מ"מ כולל כל הסגירות והמכלולים לעבודה בטוחה ומושלמת.
4. מאווררות מתגלגלת ברוחב 1.2 מטר מינימום.
5. רשת לפיזור ופרוק פלגים, ולהחדרת ויישור חול.
6. מדשנת רוטורית צנטרפוגלית 3 נקודות בקיבולת של 300 ק"ג לפחות.
7. מקלפת דשא רוחב 46 ס"מ.
8. מרסס מכני הנרתם לטרקטור, נפח מיכל 300 ליטר – עם מוט בום 8 מטר לפחות.
9. עגלה עם גלגלי בלון להובלת כסחת וחול.
10. מרסס גב 15 ליטר.
11. חרמש מוטורי.
12. כלי עבודה ידניים על-פי הנדרש.
13. מכשיר לניקוי ושאיבה משטחי דשא סינתטי.
14. טופדרסר לפיזור חול/גומי, בנפח 1 קו"ב מינימום.
15. משזרעת להטמנת זרעי דשא חורף בתוך הקרקע מסוג "ורטי סיד" או שווה ערך (אובר סיד).
16. מעגלה או מחבש ליישור הקרקע.

יג. חומרים הנדרשים וכלולים בחוזה:

חומרים	כמות	
הזנה ודשנים	דשנים בשחרור מבוקר	
	דשנים מסיסים	דשנים שווה ערך 60 יח' חנקן, 10 זרחן, 40 אשלגן, לשנה
	הזנה עלוותית כדוגמת ברזל, חומצה פולבית, פוליפידים וכדומה.	כמות שתידרש, ובהתאם לחומרים שידרשו ע"י היועץ
זרעים	זרעי רייגרס, שיזרוע חורפי	1200 ק"ג.
חומרי הדברה	מחלות, מזיקים, עשבייה.	בהתאם ובכמות הנדרשת לשמירת דשא נקי מכל הגורמים המוזכרים.

**מכרז פומבי מס' 15/24
למתן שירותי גינון פיתוח והשקיה
בשטח השיפוט של עיריית נשר**

חול	חול למילוי בורות, ופיזור כללי.	עד 40 טון לשנה.
גומי	לדשא סינטטי	בכמות שעד 60 טון לכל תקופת החוזה כולל האופציות.
השקיה	כל האבזרים הנדרשים לפעולה תקינה של המערכת.	עד 10 ממטירים בשנה ועד 6 תיקוני צנרת.
פלטות דשא	תיקוני רחבות ו/או בעיות מקומיות.	עד 150 מ ² בשנה
צבע לסימון		בהתאם לנדרש

טבלת קנסות:

מס'	סוג ההפרה	פיצוי מוסכם (ללא מע"מ)
1	מגרש שלא כוסח בהתאם לתוכנית העבודה ולמפרט	1,000 ₪ למקרה
2	התראה שנייה בתוך 12 שעות על בעיית מים במגרש	1,500 ₪ למקרה
3	עשביה לא מטופלת מחוץ ובקרב המגרש	500 ₪ למקרה
4	אי נעילת חדר/ארגז ראש מערכת והבקרה הממוחשבת	500 ₪ למקרה
5	התרעות חוזרות ונשנות לגבי דשא עם סימני יובש הנובעים מחוסר השקייה	300 ₪ למקרה
6	שולי דשא לא מטופלים בהתאם לתוכנית עבודה ולמפרט	500 ₪ למקרה
7	אי שאיבת והברשת מגרש סינטטי	500 ₪ למקרה
8	אי ביצוע איסוף ושאיבת כסחת לאחר כיסוח ופינויה לאתר הנדרש	1,000 ₪ למקרה
9	אי ביצוע תיקון ליקוי על פי מפרט, במועד שהוגדר לכך בהנחיה שהועברה לקבלן, בכתב, על ידי המפקח, תיקון קרחות, וגליצים.	500 ₪ למקרה
10	אי תיקון ליקוי בטיחותי.	500 ₪ למקרה
11	עבודה המתבצעת באופן לא בטיחותי ומסכנת את עובדי הקבלן ו/או כל אדם אחר	500 ₪ למקרה
12	אי מילוי דו"ח ביצוע ורישום חודשי ביומן עבודה לכל מגרש	1,000 ₪ למקרה
13	איחור בביצוע עבודה מוזמנת	1,000 ₪ ליום איחור
14	עבודה ללא אפוד זוהר עם כיתוב בשרות עיריית נשר	350 ₪

עובדי הקבלן

בלי לגרוע מיתר התחייבויותיו של הקבלן על-פי מסמכי המכרז, הקבלן מצהיר, מאשר וכן מתחייב בזאת, לפי העניין כדלקמן:

- 1.1 להעסיק – לצורך מתן שירותי אחזקת המדשאות – עובדים בעלי רמה מקצועית נאותה, מיומנים ובעלי הכישרים הדרושים למתן השירות, בעלי אזרחות ישראלית או היתר עבודה בישראל כדין, ובעלי ניסיון ויכולת, שמספרם והמועדים ופרקי הזמן שבהם יועסקו על-ידי יאפשרו את מתן שירותי אחזקת המדשאות, ואשר עומדים לכל אורך ההתקשרות בתנאי הסף ובהתאם להוראות ומסמכי המכרז.
- 1.2 לגרום לכך שכל העובדים המועסקים על-ידי הקבלן בקשר עם מתן השירות (בין בדרך קבע ובין באופן זמני), יפגינו יחס הולם ונאות כלפי עובדי העירייה, השחקנים והילדים המתאמנים ו/או משחקים במגרשי האימונים ובאצטדיון והמבקרים בהם.
- 1.3 בכל מקרה של היעדרות עובדים בשל מילואים, מחלה, חופש ונסיבות מוצדקות, על הקבלן לדאוג למתן שירותי אחזקת המדשאות על-ידי עובדים מחליפים אשר עונים על הדרישות המפורטות במסמכי המכרז.
- 1.4 ידוע לו, והוא מסכים לכך, כי העירייה תהא רשאית בכל עת, לדרוש את הרחקתו של כל אדם הנמנה על עובדי הקבלן, והחלפתו באדם אחר, אשר יאושר מראש ובכתב על-ידי המנהל, במקרה שיסתבר, כי נתוניו וכישרויו של אותו אדם אינם תואמים את דרישות מסמכי המכרז והתחייבויות הקבלן ו/או כי אותו אדם איננו מבצע את תפקידו כראוי ו/או איננו ממלא אחר הנחיות והוראות המנהל ו/או מכל סיבה סבירה אחרת.
- 1.5 על הקבלן להעסיק עובדים שיש להם אישור בתוקף להפעיל את הכלים, כמו רישיון נהיגה בטרקטור, עבודה בגובה אם יידרש, כמו כן העובדים צריכים להיות מבוטחים כל ענין.

פיקוח מטעם הקבלן

- 1.6 על הקבלן להיות נוכח אישית במגרש אחת לתקופה ולבדוק את מצב המגרש.
- 1.7 הקבלן ינהל יומן עבודה יומי שבו יפורטו על-ידו מדי יום עבודה: שעות מתן השירות, סוג השירות שניתן, תקלות במידה ואירעו, וכן פרטים נוספים רלוונטיים, הכול על-פי דרישת המנהל. יומן העבודה יועמד לרשות המנהל/מפקח על-פי דרישתו.
- 1.8 בסוף כל חודש ישלח היומן למפקח.

טבלת אחזקה שנתית לדשא הטבעי- טבלה זו מהווה בסיס לאחזקה ויתכנו שינויים לפי צרכי ומצב הדשא. וכן בהתאם לשינויים הנגרמים לתוכניות משחק המוכתבות ע"י התאחדות לכדורגל.

הוראות הפיקוח גוברות על טבלה זו.

חודש	עבודות	הערות
יוני	עבודות שיקום קיץ	אוורור וקרקוף הדשא, תיקוני דשא במרבדים, פיזור חול בטופדרסר, ריסוס למניעת הצצת עשבייה, דישון, וטיפול במערכת השקיה.
יולי	הזנה דישון	הזנה בעיקר חנקן, ריסוס מיקרו אלמנטים (עונה רגישה למזיקים)
אוגוסט	דילול/אוורור	דילול או אוורור בהתאם להוראות המפקח.

מכרז פומבי מס' 15/24
 למתן שירותי גינון פיתוח והשקיה
 בשטח השיפוט של עיריית נשר

דישון בחנקן ואשלגן. (עונה רגישה למזיקים)	דישון	
(עונה רגישה למזיקים)	אורור ודישון	ספטמבר
קרקוף או דילול בהתאם למזג האוויר נכון לשיזרוע, אורור, פיזור דשן סטרטר, ריסוס מחלות מניעה.	שיזרוע בהתאם לפגרות שיזרוע	אוקטובר/נובמבר
דישון דשן המשך, ריסוס נוסף נגד מחלות בתוספת הזנה כדוגמת ברזל וחומצות פולביות	טיפול שיזרוע	נובמבר דצמבר
אורור ויברציוני, ריסוס חנקת אשלגן וברזל, חומצות פולביות שני טיפולים, דישון בהתאם למזג האוויר.	הזנה, דישון אורור	ינואר
אורור ויברציוני, דישון חנקני, ריסוס הזנה	אורור, הזנה ודישון	פברואר
דישון חנקן ואשלגן, אורור ויברציוני.	אורור דישון	מרץ
אורור ויברציוני, דישון חנקני	אורור ודישון	אפריל
אורור ויברציוני	אורור	מאי

**מכרז פומבי מס' 15/24
למתן שירותי גינון פיתוח והשקיה
בשטח השיפוט של עיריית נשר**

נספח ב' לחוזה הקבלנות

תכנית עבודה חודשית

שטחי גינון אינטנסיביים - רמות יצחק + תאנה				
מס"ד	רחוב	תיאור השטח	כמות (דונם)	א.השקיה
1	השיקמה	גן משחקים בכניסה לרחוב השיקמה	0.5	
2	השיקמה	מעבר בין רחוב השיקמה לרחבת חטיבות ברחוב השיטה	1.2	
3	השיקמה	סוף רחוב השיקמה מעבר לרחוב התמר + חניה	0.5	
4	השיקמה	השיקמה 19 (אקדמיה) כולל גן כולל מעבר לשיקמה כולל שטחי גינון בשקמה ובאלון סביב הבניין	5	
5	השיטה	שביל אחורי בין אולם ספורט חטיבה לבית ספר רבין לרחוב הרדוף	4.5	
6	השיטה	גינות לאורך קיר תמך מעל כיכר הרדוף	0.5	
7	השיטה	ביה"ס רבין	1.5	
8	השיטה	אזור חטיבות + מעברים לרחוב החרחב ולמתחת לאולם ספורט כולל סביב לאולם	8	
9	השיטה	אשכול פייס	2	1
10	הרדוף	כניסה להרדוף כולל שצ"פ בכניסה לתמר	1	
11	הערמונים	מעבר בין דואר על רחוב האלון והחיבור עד לערמונים	1.2	1
12	הערמונים	מדשאה + גן + מעברים + בית כנסת האלון מרחוב הערמונים ועד חניון התפוז + מעבר ליד אשכול פייס	8	
13	האלון	חיבור אלון תפוז כולל גן בתפוז דקל כולל מעבר מתפוז אלון ליד בריכות מים	3	1
14	האלון	גינה קטנה בחיבור אלון הדס	0.6	
15	האלון	מפריצי גינות לאורך רחוב האלון	1	
16	האלון	מעברים מהאלון לשיקמה ולתמר כולל שצ"פ בחיבור תמר אלון כולל כיכר תמר אלון	3	
17	האלון	גן ציבורי "הפסלים" מעל מרכז מסחרי ברחוב האלון	4.3	1
18	הדס	גן ציבורי בין סוף רחוב ההדס לרחוב הערבה	2.2	
19	ערבה	גן ציבורי בחיבור ערבה תמר + גנים משני צידי הכניסה לרחוב הערבה	1.5	
20	תמר	גן ציבורי "מודעי" ברחוב תמר בין החיבור לסחלב לחיבור לאלון	7.3	
21	תמר	גן ציבורי בין רחוב התמר לרחוב האירוסים + דואר אירוסים + כיכר	1.2	
22	שושנים	מעבר בין מרגנית לשושנים ומשונים לתמר (גן מודעי)	2.5	
23	אירוסים	גן ציבורי בסוף רחוב האירוסים + מעבר לרחוב השושנים	0.7	
24	מרגנית	גן ציבורי במרגנית 5 + מעברים לרחוב צה"ל	3.4	
25	חבצלת	גן ציבורי בכניסה לרחוב חבצלת בין חבצלת לצה"ל	1.3	1
26	חבצלת	מעבר מרחוב חבצלת לצה"ל	0.3	
27	זית	גן ציבורי "דוד עמר" ברחוב הזית בצמוד לחיבור זית לוטם	4.5	
28	זית	כיכרות + אי תנועה לאורך כל רחוב הזית מהחיבור עם צה"ל ועד החיבור עם הלוטם	4	
29	זית	גן ציבורי "זיל" מול החיבור של הזית עם השזיף	3.3	
30	שזיף	גני משחקים בתחילת ובסוף רחוב השזיף	1	
31	החצב	מתנ"ס החצב + בני עקיבא + גן ילדים החורש	1	1
32	און	גן ציבורי גן - חסלן כולל כיכר	4.5	1
33	און	שטח סביב שבילי גישה לבית כנסת האון מרחוב הזית ומרחוב האון + סביבת בית הכנסת	2.4	1
34	און	מרכז מסחרי און הכרמל + גן ושבילים בקרבת האון 3	2.5	1
35	און	שכונת און הכרמל און 16-32 כולל גן משחקים	5	
36	נוריות	מעבר מרחוב הנוריות לנתיב הארזים (חניית בית הספר)	0.6	
37	נוריות	מעבר מרחוב הנוריות לרחוב הורדים (מרכז מסחרי)	0.6	
38	נוריות	מעבר מנוריות לסוף רחוב המון	0.5	
39	נוריות	מעבר מבית כנסת הנוריות לאמצע רחוב ההרדוף	1.6	
40	נוריות	מעבר מחיבור נוריות ורדים לסוף רחוב ההרדוף כולל גן ציבורי קטן	1.6	
41	נוריות	גן ציבורי "הכוכב" כול כיכר נוריות שיטה מרגנית כולל שטח מקוה נוריות בצמוד לגן הכוכב	4.1	1
42	ורדים	גן האומגה + רחבה + שטחי גינון בצדדים	2	
43	ורדים	גן משחקים מאחורי מתנ"ס הורדים כולל רחבת הכניסה למתנ"ס	1.2	
44	ורדים	גן ציבורי "גן אופירה" בחיבור יסמין ורדים	4.4	1
45	נתיב הארזים	בית הספר רמות יצחק א'	1.2	
46	נתיב הארזים	גן ציבורי נתיב הארזים + מעבר לרחוב הורדים	1.2	
47	נתיב הארזים	מעבר מהמרגנית לבית ספר רמות יצחק א נתיב הארזים	1.2	
48	לילך	גן קטן בכניסה ללילך + מגרש כדור + מעבר מרחוב הלילך לרחוב החרחב	1	
49	סביון	כניסה מהלוטם לסביון משני צידי רחוב הסביון	1	
50	סביון	מועדון שח מט סביון + גן תחתון של הלילך + מעבר מלילך לסביון + גן ציבורי בסוף הסביון	2.2	
51	צבעוני	אי תנועה ברחוב הצבעוני 3 מעברים מרחוב הצבעוני לרחוב הלוטם	1.5	1
52	החצב	חצב - לוטם	0.8	
53	החצב	גן ציבורי בחיבור החצב והצבעוני	2	1
54	גני ילדים	רעים, טללים, יובל, חרוב, נחשון, דזיפת, אלון, שקמה, אירוסים, ערבה, הדס, יסמין, ורדים, הרדוף, נוריות, תמר, שיטה, לוטם, אופירה, תאנה, מרגנית	12.6	
55	החרחב	כיכרות + אי תנועה לאורך כל רחוב החרחב מהחיבור עם לילך ועד החיבור עם אשל	3	1
56	דזיפת	גנים ציבוריים + מעברים לכביש תחתון	8	1
57	נחשון	מעברים + סביב הבניין + שביל אחורי + מעבר מחרחב לנחשון	2	1
47.2		סה"כ דונמים בגינון אינטנסיבי	148.7	

חתימת המציע:

© כל הזכויות שמורות לפורטל ייעוץ ותכנון אקולוגי בע"מ

**מכרז פומבי מס' 15/24
למתן שירותי גינון פיתוח והשקיה
בשטח השיפוט של עיריית נשר**

שטחי גינון אינטנסיביים - גבעת נשר, תל חנון ובן דור			
מס'ד	הרחב	תיאור השטח	כמות (דונם)
1	כוכר ההסתדרות	א"י תנועה + שטח בין דרך השלום לדרך בר יהודה	1.8
2	התשבי	כוכר תשבי כלניות + גן התשבי ומסביב למגרש	2.2
3	התשבי	גן משחקים ציבורי מאחורי המקלט בתשבי	0.8
4	כלניות	בית הספר בית יהושע	2.7
5	מגינים	כניסה לגני ילדים - זמירים דחורים (חנייה)	0.2
6	מגינים	גן ציבורי - גן זקוק + מבנה ציבור צמוד	1.2
7	מגינים	פינת ישיבה ליד בית הכנסת	0.2
8	מגינים	גן ציבורי בין חיבור מגינים ותיקים לרחוב נתיב הטרשים	2
9	מגינים	מעברים מרחוב הותיקים לשביל הטף ולנתיב הטרשים	1.2
10	מגינים	גן ציבורי מתחת לכביש בחיבור מגינים מעפילים	0.9
11	יפה נוף	גן ציבורי בין רחוב יפה נוף לבין רחוב נתיב הטרשים כולל מדרגות לנתיב הטרשים	0.5
12	ותיקים	גן ציבורי בסוף רחוב הותיקים לצידי מעברי כולל מעברי לרחוב יפה נוף	0.5
13	אורח חיים	גן ציבורי בית לדואו כולל מעבר לרחוב קיבוץ גלויות	1.5
14	קיבוץ גלויות	מעבר מקיבוץ גלויות לחיבור יפה נוף ומעפילים כולל רחבת מקלט	0.5
15	הבריכה	מעבר מסמטת הבריכה ליפה נוף	0.5
16	מעפילים	מעברים מרחוב הרקפות לרחוב המעפילים כולל כוכר מעפילים	2
17	עלייה	מעברים מרחוב העלייה לרקפות כולל שטח מגונן בכניסה לרחוב העלייה	2
18	ההשכלה	מעברים מרחוב ההשכלה לרחוב העלייה	1
19	ההשכלה	גן משחקים ציבורים בחיבור השכלה וגבורה וגינות סביב לחניון ציבורי ברחוב הגבורה	1
20	ההשכלה	כוכר ההשכלה יפה נוף + גן משקים ציבורי בצמוד לכוכר + שטח ליד מקלט	1
21	בית אל	גינות בכניסה לרחוב בית אל ומסביב לבית הכנסת	1
22	אורח חיים	גן ציבורי יד לבנים	6
23	אורח חיים	מעברים בין אורח חיים לאילנות ובין אילנות לקיבוץ גלויות	1
24	יפה נוף	גן ציבורי בין יפה נוף 34 ליפה נוף 36 כולל מדרגות	1
25	יפה נוף	גינות לאורך רחוב יפה נוף מכיכר ההשכלה ועד יפה נוף 20	1
26	דבורה	גן דבורה ליד המקווה ומעבר בין הבניינים ברחוב דבורה ולרחוב אביר יעקב	2.8
27	צבר	מעבר בין רחוב שקד לבין קק ה'סוד - ההמשך של רח' צבר כולל המעבר לקרן ה'סוד	1.3
28	דבורה	גן ציבורי - גן גזולן בחיבור ברק ודבורה	3.1
29	דבורה	גן ציבורי בסוף רח' דבורה ממאחורי המוצעה הדתית והחברה למתנ"סים כולל מעברים	2.1
30	ברק	גן בצמוד לבית הכנסת בחיבור ברק ובר מוחא	1.4
31	בר מוחא	גן יוסף בין קופ"ח למתנ"ס	2.7
32	שקד	גן בכניסה לרחוב שקד מול קופ"ח + גינה מאחורי העירייה	2.5
33	שקד	גן משחקים סביב רחוב שקד כולל המעבר לצבר	1.7
34	שקד	מעבר משקד לצבר בצמוד לבית הכנסת כולל שטחים סביב לבית הכנסת	0.7
35	קרן ה'סוד	גן בחיבור קרן ה'סוד ששת הימים ופרץ	0.6
36	ששת הימים	גן ציבורי בין ששת הימים 6 לששת הימים 10	1.1
37	פרץ	גן ציבורי בין בית ספר גבעון לבין ששת הימים כולל מעברים	4.5
38	פרץ	בית ספר גבעון כולל מעבר לרחוב יעל	1.2
39	דרך השלום	שטחי העירייה כולל מעברים מבר מוחא ומדרגות מדרך השלום כולל שטח רווחה כולל גינות ברחבת מכ	3
40	בר מוחא	גן ציבורי ליד גני ילדים בחנייה ברחוב בר מוחא	0.5
41	דרך השלום	א"י תנועה + גינות + כוכר ברק + מאחורי תחנת דלק סנטל (מדרך משה ועד פרץ)	2.1
42	דבורה	גן ציבורי בין רחוב דבורה למרכז המוזיקה בקרן ה'סוד כולל מעברים	3.2
43	קרן ה'סוד	גינות בכניסה למרכז המוזיקה ובין החנייה למגרש של מרכז המוזיקה	1.3
44	דרך משה	אי תנועה בין רחוב המגינים לרחוב קרן ה'סוד כולל גינה בכניסה לקרן ה'סוד	1.4
45	דרך השלום	גינה בדרך השלום בין כוכר ההסתדרות עד מעבר לקוממיות כולל מעבר ובית כנסת	1.3
46	דרך השלום	גינה ציבורית בחיבור דרך השלום ודרך משה	0.1
47	דרך השלום	גינת מסביב למוקד העירייה	0.2
48	דרך השלום	גינת בחניון ציבורי בצמוד למד"א	0.2
49	יעל	גן ציבורי וטיילת המחברים בין יעל לפרץ	1.8
50	יעל	גן ציבורי "דרז"ז ברחוב יעל	1
51	אשכולות	גן ציבורי בחיבור יעל אשכולות כולל מעבר לישורן וצה"ל	2.2
52	זית	תיכון מקיף נשר	1.5
53	דרך צה"ל	א"י תנועה + כיכרות + גינות בצדדים מבר יהודה ועד חיבור עם דרך הטכניון כולל צמיתים וכיכרות	8
54	גני ילדים	חמדה, צפיריים, זמירים, דחורים, רקפת, כלנית, רימון, שלהבת, חבצלת	7.4
55	העמק	גן רייניש מהחיבור עם המתמיד עד רחוב ציון לאורך רחוב העמק ואופקים וכולל מרכז מסחרי	15
56	ציון	גן ציבורי בין צה"ל לאופקים בכניסה לרחוב ציון	1.3
57	צה"ל	גן ציבורי בכניסה לרחוב צה"ל קטן	1.2
58	אופקים	מעברים מרחוב אופקים לעמק וצה"ל	0.8
59	מתמיד	בית ספר גלילות	1.5
60	מתמיד	גן ציבורי "העוגן לאורך העיקול במתמיד מול ביה"ס גלילות כולל מעברים	1.6
61	מתמיד	מעבר מרחוב המתמיד לדרך הטכניון	0.4
62	מתמיד	גן ציבורי בחיבור דרך הטכניון והמתמיד	1.4
63	מתמיד	שטח גינת מסביב לבית הכנסת במתמיד	0.7
64	מתמיד	שטח גינת סביב מרכז למידה ומרכז לקשיש	1
65	סיני	מעברים בין רחוב סיני לדרך הטכניון	0.5
66	נתיב הכרמל	גן ציבורי בין נתיב הכרמל לרח' המורד עד לגדר המגרש כדורגל הסינטי	2
67	נתיב הכרמל	גן ציבורי בין נתיב הכרמל לנתיב הים כולל מעבר לעמוס	1
68	דרך צה"ל	גן ציבורי בצמוד לצה"ל כולל מעברים לעמוס ושטחי גינת מסביב לבית הכנסת בעמוס	4
69	עמוס	שצ"פ ברחוב עמוס עליון + תחנות מול המרכז המסחרי ומאחוריו כולל מעברים	1.9
70	דרך הטכניון	שצ"פ בין דרך הטכניון 24 ל-26 כולל מעבר פנימי למקלט בדרך הטכניון 40 כולל מקלט ומעברים	2.8
71	דרך הטכניון	גן ציבורי בצמוד למתנ"ס בן דור + שטחים מסביב למתנ"ס + מעברים בסביבתו	2.2
72	ההסתדרות	מרכז פסיכולוגי עירוני ומעבר בין רח' ההסתדרות לדרך הטכניון	0.5
73	מצפה	גן ציבורי בין רחוב המצפה לרחוב ציון ולרחוב ההסתדרות כולל מעברים	5.5
74	ההסתדרות	גן ציבורי בחיבור רחובות מעלה הגיבורים וההסתדרות כולל מעבר	1.3
75	מעלה הגיבורים	שצ"פים בכניסה למעלה הגיבורים 15 + 23 ומעבר בצמוד למעלה הגיבורים 4	1.3
76	הקצר	מעבר מכוכר הביטחון למעלה הגיבורים	1
77	הביטחון	כוכר הביטחון + א"י תנועה	0.5
78	ציון	טיילת ברחוב ציון מעל הבריכות מים לכל אורך הרחוב	5
79	דרך הטכניון	גינת בכניסה לדרך הטכניון בצמוד לחורשה + אי תנועה בכניסה לעמוס + גינה בחיבור עמוס	1
80	דרך משה	ספורטק כולל אחריות השקיה	4.2
81	אשכולות	גן ציבורי ומעברים בצמוד למקצי דויר + אלמוגים	3
82	אשכולות	גינת אלמוגים כולל מסחר	8.4
66		סה"כ דונמים בגינון אינטנסיבי	165.6

**מכרז פומבי מס' 15/24
למתן שירותי גינון פיתוח והשקיה
בשטח השיפוט של עיריית נשר**

שטחי בור - רמות יצחק + תאנה				
מס"ד	רחוב	תיאור השטח	כמות (דונם)	הערות
1	אירוסים	סוף רחוב האירוסים	1	
2	יסמין	בין מתנ"ס הורדים לרחוב הזית למרגלות רחוב היסמין	3	
3	צבעוני	סוף רחוב הצבעוני	2	
4	הרדוף	שטח בור בין הרדוף למריות	3	
5	שיטה	שטח בור בין שיטה להרדוף	1.5	
6	חצב	בין כליל החורש 6 ל- 8 לרחוב החצב עד קו חצב 12	5.5	
7	חצב	שטח בין קרן היסוד לחצב מדרג משה ועד החצב 12	15	
8	שזיף	סוף רחוב השזיף מתחת לחנייה עד רחוב החצב	3	
9	שזיף	מהשזיף 9 ועד כיכר אורן/ששת הימים	2.5	
10	ששת הימים	סביב לבריכת הימים	1	
11	אורן	שטח בור מסביב לחניון (עצי זית)	1	
12	אורן	מאורן 15 עד גן חסלן, ומבית העלמין עד רחוב יעל וצה"ל	10	
13	שיקמה	בין שקמה לאלון 28	2	
14	אירוסים	שצ"פ בין אירוסים לשושנים בכניסה לרחוב	1	
15	חבצלת	שצ"פ בין מרגנית לחבצלת (קו מים)	3	
16	יסמין	ירדה מהיסמין לזית	1.5	
17	נתיב הארזים	בצמוד לגן יסמין והמדרג לכיוון רח' הורדים	1	
18	מריות	בין בית ספר רמות יצחק א' למריות	2	
19	אשל	אשל תמר (אזור מזרחית/שטח מריבה)	3	
20	חרוב	יציאה לגשר מהאשל ועד הגשר של דרך משה	5	
21	לוטם	בכניסה ללוטם מדרג משה מצד ימין עד הכניסה ללוטם 7	2	
22	סביון	בין לוטם לסביון	3.5	
23	לילך	בין סביון ללילך	2.5	
סה"כ דונמים בשטחי בור 75				
חורשות - רמות יצחק + תאנה				
מס"ד	רחוב	תיאור השטח	כמות (דונם)	הערות
1	החרוב	חורשה מעל חניית קק"ל מרחוב החרוב ועד הקווסק	4	
2	החרוב	חורשה מהחנייה של קק"ל ועד לחמכיה	3	
3	סמטת התמר	חורשת אורנים בכניסה לרחוב	0.5	
4	זית	בין גן ויזל לגן האומגה	2	
5	מריות	כניסה למריות + בין בית הכנסת למריות 17	1.5	
6	כלניות	חורשת הכלניות בין ברחובות עליה, הקפות, מעפילים מריות ועד ביה"ס	14	
דונמים בשטחי בור 25				
מדרכות - רמות יצחק + תאנה				
מס"ד	שמות הרחובות	כמות (דונם)	הערות	
1	חרוב + זית מכיכר האורן ועד חיבור גשרים לדרך משה + שזיף	18	אורך רחוב 4500 מטר * 2 מדרכות של 2 מ' ממוצע	
2	דרך אורי	1.6	אורך רחוב 800 מטר * מדרכה אחת של 2 מ' ממוצע	
3	לוטם, סביון לילך	5.4	אורך רחוב 1500 מטר * 2 מדרכות של 1.8 מ' ממוצע	
4	חצב - צבעוני - אורן - כליל החורש	8	אורך רחוב 2200 מטר * 2 מדרכות של 1.8 מ' ממוצע	
5	מרגנית שיטה תמר אשל ערבה הרדוף ומוחן	16	אורך רחוב 4000 מטר * 2 מדרכות של 2 מ' ממוצע	
6	אלון דקל תפוז הדס שיקמה	8.3	אורך רחוב 2300 מטר * 2 מדרכות של 1.8 מ' ממוצע	
7	שושנים + סחלב + אירוסים	5.4	אורך רחוב 1500 מטר * 2 מדרכות של 1.8 מ' ממוצע	
8	חבצלת יסמין	3.6	אורך רחוב 1000 מטר * 2 מדרכות של 1.8 מ' ממוצע	
9	ורדים מריות נתיב הארזים	7.2	אורך רחוב 2000 מטר * 2 מדרכות של 1.8 מ' ממוצע	
10	נחשון דוכיפת כולל כבישים תחתונים	8	אורך רחוב 2000 מטר * 2 מדרכות של 2 מ' ממוצע	
11	התאנה	2.2	אורך רחוב 600 מטר * 2 מדרכות של 1.8 מ' ממוצע	
12	מתחמי אשפה בצד המדרכות ומפרכי חנייה	31.3		
סה"כ דונמים טיפול במדרכות 115				

**מכרז פומבי מס' 15/24
למתן שירותי גינון פיתוח והשקיה
בשטח השיפוט של עיריית נשר**

שטחי בור - גבעת נשר, תל חנן ובן דור				
מס"ד	רחוב	תיאור השטח	כמות (דונם)	הערות
1	דרך בר יהודה	טיילת מצומת הכלניות לספייס כולל כניסה לספייס כיכר + אי תנועה	2	
2	דרך בר יהודה	איצטדיון עירוני - שטחים מסביב לאיצטדיון ובציר הכניסה	9	
3	כלניות	כל הצד המזרחי של הכלניות כולל דואר ישן וצמוד לכיכר התשבי עד רחוב העלייה	3.5	
4	דרך השלום	אזור בצמוד לחנייה ציבורית ליד מד"א בין בר יהודה לדרך השלום	1	
5	כיכר ההסתדרות	אזור מקלט בין כיכר ההסתדרות לרחוב התשבי	0.3	
6	המגינים	מעבר מהמגינים לבית הספר בית יהושע	0.5	
7	יפה נוף	שטח מעל חיבור יפה מעפילים ליד המקלט	0.5	
8	גבורה	אזור המטווח, חנייה בית ספר ישן ומסביב למבנה ש"ש עד המקלט	4	
9	יפה נוף	שטח בצמוד ליפה נוף 46 מתחת לגן ציבורי ההשכלה	1.6	
10	יפה נוף	שטח בין יפה נוף לאורח חיים צפונית לגן יד לבנים	3	
11	ס. הבריכה	שטח מסביב לחנייה בסוף סמטת הבריכה	0.5	
12	קוממיות	גן בכניסה לקוממיות (גיטון יבש)	0.5	
13	דרך השלום	רצועת גיטון מזרחית להיטמה כולל מעבר להיטמה	1.2	
14	דבורה	מתקן המים בצמוד למקווה	0.6	
15	דרך משה	שטח בור מתחת למגרש של מרכז המוזיקה	1.7	
16	יעל	שטח בצמוד לבית העלמין מחנייה אחורית של גבעון עד ששת הימים + פרץ 26	4	
17	יעל	שטח בין הבנין האחרון ביעל תחתון ועד לצה"ל	0.7	
18	צה"ל	שטח בצמוד לדרך צה"ל מתחת לרחוב האורן ועד חניון ברחוב יעל	2.5	
19	צה"ל	אזור מתחת לתיכון משני הצדדים כולל שביל אמצעי	7	
20	אשכולות	כביש גישה מכיכר דרך הביטחון ועד למקבץ דיור משני הצדדים	3	
21	חבצלת	שטח בין רחוב חבצלת 29-31 לצה"ל מול הכניסה לצינן	3.2	
22	מצפה	שטח בסוף רחוב המצה עם הירידה למעלה הגיבורים	1.5	
23	מעלה הגיבורים	שטח מעל ומתחת לכביש מעלה הגיבורים	3.5	
24	מעלה הגיבורים	שטח בצמוד למעלה הגיבורים 8 (מדרגות)	0.7	
25	דרך הטכניון	שטח בין דרך הטכניון 24 למגרש כזורגל ומאחורי דרך הטכניון ועד מעלה הגיבורים	4	
26	סיני	מגרש סינטטי + טניס + מעבר מהמתמיד לסיני ואזור טיפת חלב הישן	3	
27	דרך משה	דרך משה - אי תנועה + צידי הדרך + מצפה גלית + כניסה לרמות יצחק מהגשר	27	
סה"כ דונמים בשטחי בור 90				
חורשות - גבעת נשר, תל חנן ובן דור				
מס"ד	רחוב	תיאור השטח	כמות (דונם)	הערות
1	עלייה	חורשה ליד שבילי אש בין רחוב העלייה לרחוב ההשכלה	10	
2	אורח חיים	חורשה ביד לבנים ובשטח בין אורח חיים ליפה נוף	2	
3	דרך משה	חורשה בכניסה לבית העלמין בין הדרך גישה לבין דרך משה	5.5	
4	דרך השלום	חורשה בחיבור דרך השלום ופרץ	2.2	
5	עמוס	חורשה מעל גן רייניש עד רחוב עמוס	4	
6	דרך הטכניון	חורשה בכניסה לבן דור מדרך הטכניון מעל חיבור עמוס ודרך הטכניון	1.3	
סה"כ דונמים בשטחי בור 25				

**מכרז פומבי מס' 15/24
למתן שירותי גינון פיתוח והשקיה
בשטח השיפוט של עיריית נשר**

שטחי שתילה עונתית - גבעת נשר תל חנן ובן דור				
מס"ד	רחוב	תיאור השטח	כמות (יח')	הערות
1	כלניות	כיכר כלניות תשבי + אי תנועה	3000	פורח כל השנה
2	ההשכלה	כיכר ההשכלה	1500	פורח כל השנה
3	אורח חיים	יד לבנים	3500	פורח כל השנה
4	אורח חיים	בית לנדאו	1500	פורח כל השנה
5	דרך השלום	מהרמזור של האיציטדיון ועד תחנת דלק מנטה	9000	פורח כל השנה
6	דרך השלום	עיריית נשר חלק אחורי	4000	פורח כל השנה
7	צה"ל	דרך צה"ל מבר יהודה ועד דרך הטכניון כולל אי תנועה וכיכרות וכולל כניסה למרגנית	8000	פורח כל השנה
8	דרך הטכניון	גן העוגן בחיבור טכניון ומתמיד	4000	פורח כל השנה
9	דרך הביטחון	כיכר הביטחון בכניסה מבר יהודה	3000	פורח כל השנה
10	ההסתדרות	שירות פסיכולוגי	500	פורח כל השנה
11	דרך הטכניון	מתנ"ס בן דור + גן צבורי	1500	פורח כל השנה
12	המתמיד	כיכר עמוס דרך הטכניון	1500	פורח כל השנה
13	מוס"ח	בתי ספר וגני ילדים	4000	פורח כל השנה
סה"כ סבב שתילה			45000	

שטחי שתילה עונתית - רמות יצחק				
מס"ד	רחוב	תיאור השטח	כמות (יח')	הערות
1	הזית/יסמין	כיכר ואי תנועה	2000	פורח כל העונה
2	הזית / נוריות	כיכר ואי תנועה	7000	פורח כל העונה
3	הזית לוטם	כיכר ואי תנועה	1000	פורח כל העונה
4	חרוב / דוכיפת	כדים בכיכר	200	פורח כל העונה
5	חרוב/שיטה	כיכר ואי תנועה	1000	פורח כל העונה
6	חרוב/דרך אורי	כיכר ואי תנועה	1000	פורח כל העונה
7	חרוב / האלון	כיכר ואי תנועה	1000	פורח כל העונה
8	חרוב/ האשל	כיכר ואי תנועה	500	פורח כל העונה
9	האלון/ התמר	כדים בכיכר	200	פורח כל העונה
10	שיטה	בחיבור שיטה תמר ובחיבור שיטה הרדוף	2000	פורח כל העונה
11	שיטה	כיכר נוריות שיטה (הכוכב)	1000	פורח כל העונה
12	ורדים	גן אופירה מתחת לשילוט ושבילים	500	פורח כל העונה
13	אלון	מרכז מסחרי + גינות ברחוב הדקל	3000	פורח כל העונה
14	אלון	גן הפסלים	1000	פורח כל העונה
15	שיקמה	גן האקדמיה	400	פורח כל העונה
16	תאנה	אי תנועה	4000	פורח כל העונה
17	מוס"ח	בתי ספר וגני ילדים	1000	פורח כל העונה
18	שיטה	אשכול פיס וחטיבה	2000	פורח כל העונה
19	מרגנית	מדרגות ערבה	1000	פורח כל העונה
20	בתי כנסת	ברחבי העיר	1500	פורח כל העונה
21	דוכיפת	גן בדוכיפת	2000	פורח כל העונה
סה"כ סבב שתילה			33300	

**מכרז פומבי מס' 15/24
למתן שירותי גינון פיתוח והשקיה
בשטח השיפוט של עיריית נשר**

מדרכות - גבעת נשר, תל חנן וכן דור			
מס"ד	שמות הרחובות	כמות (דונם)	הערות
1	רחוב העלייה	1.4	אורך רחוב 700 מטר * 2 מדרסת של מטר ממוצע
2	רחוב ההשגלה - חלוצים- אורח חיים - קיבוץ גלויות - רקפות - אילנות וסמנת הבריכה	4.6	אורך רחוב 2300 מטר * 2 מדרסת של מטר ממוצע
3	רחוב יפה נוף	2.9	אורך רחוב 800 מטר * 2 מדרסת של 1.8 מ' ממוצע
4	רחוב המגנים + המעפילים	3.6	אורך רחוב 1000 מטר * 2 מדרסת של 1.8 מ' ממוצע
5	רחוב התשבי + קוממיות	1	אורך רחוב 500 מטר * 2 מדרסת של מטר ממוצע
6	דרך השלום + כנרת ההסתדרות	7.5	אורך רחוב 1500 מטר * 2 מדרסת של 2.5 מטר ממוצע
7	רחוב הכלניות מצמת האינטרס ועד הכניסה לרחוב העלייה	3.6	אורך רחוב 1000 מטר * 2 מדרסת של 1.8 מ' ממוצע
8	נתב הטרשים, ותקים, שבל הטף, מייסדים והמרכז	2.4	אורך רחוב 1200 מטר * 2 מדרסת של מטר ממוצע
9	רחבת היכל תרבות	3.5	חישוב שטח
10	רחבת עירייה טלל שבל עליה לקופ"ח	2.2	חישוב שטח
11	שדרת האצרים	2	חישוב שטח
12	דבורה - בר מחא - שקד	3.6	אורך רחוב 1000 מטר * 2 מדרסת של 1.8 מ' ממוצע
13	דרך צה"ל	8	אורך רחוב 2200 מטר * 2 מדרסת של 1.8 מ' ממוצע
14	דרך הטניס - ההסתדרות - מעלה הגיבורים - הקצר והביטחון	7.5	אורך רחוב 2000 מטר * 2 מדרסת של 1.8 מ' ממוצע
15	ציון עמק שאפקים	3.6	אורך רחוב 1000 מטר * 2 מדרסת של 1.8 מ' ממוצע
16	עמוס + צהל קטן	2.9	אורך רחוב 800 מטר * 2 מדרסת של 1.8 מ' ממוצע
17	מתמיד + מצפה	2.2	אורך רחוב 600 מטר * 2 מדרסת של 1.8 מ' ממוצע
18	דרך משה	20	חמישה קילומטרים - קילומטר - 2 מדרסת 4 קילומטרים - מדרכה 1 ממוצע 2 אך גם אפה שאין מדרכה נדרש ריסוס בצמוד לחומה עם החיבר לכביש ועל כן יחשב כשני מדרסות
19	ששת הימים קרן הסוד פרוץ עבר	5.4	אורך רחוב 1500 מטר * 2 מדרסת של 1.8 מ' ממוצע
20	נתב הים, סיני נתב הכרמל התסון והמודר	5	אורך רחוב 1000 מטר שבילים לן 2 מטר לכל שבילאבים משתלבות כולל ליד המגרש
21	אזור תעשייה - יחוק, מלאכה תעשייה יצירה מסגר מסילה שיש בנים פלדה וחחשת	11	אורך רחוב 3000 מטר * 2 מדרסת של 1.8 מ' ממוצע
22	אשכולות יעל ישרון	4.4	אורך רחוב 1200 מטר * 2 מדרסת של 1.8 מ' ממוצע
23	חננוס ציבורים ברחוב התעשייה	2	חישוב שטח
24	תחנה 4.5	3	חישוב שטח
25	חננוס מוקד + חנון ציבורי ליד מד"א	1	חישוב שטח
26	מתחמי אשפה בצד המדרסות ומפריצי חניה	30.7	
סה"כ דונמים טיפול במדרכות		145	

**מכרז פומבי מס' 15/24
למתן שירותי גינון פיתוח והשקיה
בשטח השיפוט של עיריית נשר**

מס"ד	שמות הרחובות	תאריך ביצוע
1	רחוב העלייה	
2	רחוב ההשכלה - חלוצים- אורח חיים - קיבוץ גלויות - רקפות - אילנות וסמטת הברכה	
3	רחוב יפה נוף	
4	רחוב המגינים + המעפילים	
5	רחוב התשבי + קוממיות	
6	דרך השלום + כיכר ההסתדרות	
7	רחוב הכלניות מצומת האיצטדיון ועד הכניסה לרחוב העלייה	
8	נתיב הטרשים, ותיקים, שביל הטף, מייסדים והמרכז	
9	רחבת היכל תרבות	
10	רחבת עירייה כולל שביל עלייה לקופ"ח	
11	שדרת היוצרים	
12	דבורה - בר מוחא - שקד	
13	דרך צה"ל	
14	דרך הטכניון - ההסתדרות - מעלה הגיבורים - הקצר והביטחון	
15	ציון עמק ואופקים	
16	עמוס + צהל קטן	
17	מתמיד + מצפה	
18	דרך משה	
19	חרוב + זית מכיכר האורן ועד חיבור גשרים לדרך משה + שזיף	
20	דרך אורי	
21	לוטם, סביון לילך	
22	חצב - צבעוני - אורן - כליל החורש	
23	ששת הימים קרן היסוד פרץ צבר	
24	מרגנית שיטה תמר אשל ערבה הרדוף ומורן	
25	אלון דקל תפוז הדס שיקמה	
26	שושנים + סחלב + אירוסים	
27	חבצלת יסמין	
28	ורדים נריות נתיב הארזים	
29	נחשון דזכיפת כולל כבישים תחתונים	
30	נתיב הים, סיני נתיב הכרמל התיכון והמורד	
31	התאנה	
32	אזור תעשייה - ירוק, מלאכה תעשייה יצירה מסגר מסילה שיש בונים פלדה וחרושת	
33	אשכולות יעל ישרון	
34	חניונים ציבוריים ברחוב התעשייה	
35	תחנה 4.5	
36	חניון מוקד + חניון ציבורי ליד מד"א	
34	מתחמי אשפה בצד המדרכות ומפרצי חנייה	

נספח ג' לחוזה הקבלנות

מפת העירייה

תכנית עבודה - 2023
מחלקת חזות העיר
אגף שפ"ע



תחומי אחריות

- אחזקה וטיפול בשטחי גינון אינטנסיביים, חורשות ושטחי בור.
- גיזום עשבייה מהמדרכות והדברת מדרכות.
- ניקיון גנים ציבוריים והחלפת שקיות אשפה באופן יומיומי.
- גיזום עצים מסוכנים.
- שתילת פרחי עונה בשלושה סבבים (ספטמבר דצמבר ואפריל)
- טיפול בפניות מוקד.
- צוות משימתי למשימות שונות.

אגף
שפ"ע
2023



מבנה מחלקתי





אגף
שפ"ע
2023

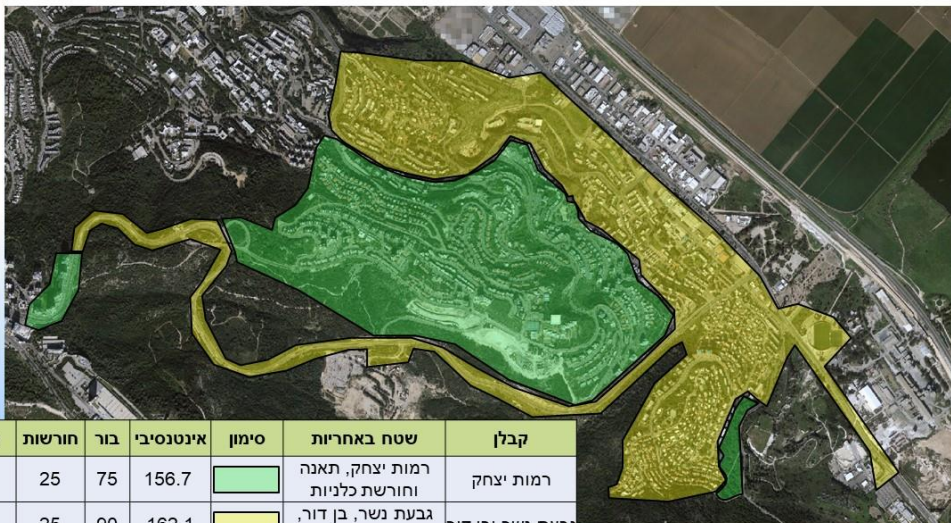

תחומי אחריות בחלוקה לתאי שטח

אגף
שפ"ע
2023



מדרכות	השקיה	חורשות	בור	אינטנסיבי	סימון	שטח באחריות	קבלן
115	55.2	25	75	156.7		רמות יצחק, תאנה וחורשת כלניות	רמות יצחק
145	62.5	25	90	162.1		גבעת נשר, בן דור, דרך צה"ל ודרך משה	גבעת נשר ובן דור



אגף
שפ"ע
2023

קבלן רמות יצחק+תאנה

שטחים אינטנסיביים – אלון + ערמונים



אגף
שפ"ע
2023

מס"ד	רחוב	תיאור השטח	כמות (דונם)
11	הערמונים	מעבר בין דואר שעל רחוב האלון והחיבור עד לערמונים	1.2
12	הערמונים	מדשאה + גן + מעברים + בית נכסת האלון מרחוב הערמונים ועד חניון התפוח + מעבר ליד אשכול פיס	8
13	האלון	חיבור אלון תפוח כולל גן בתפוח דקל כולל מעבר מתפוח אלון ליד בריכת מים	3
14	האלון	גינה קטנה בחיבור אלון הדס	0.6
15	האלון	מפד"צ גינת לאורך רחוב האלון	1
16	האלון	מעברים מהאלון ולתמר כולל שצ"פ בחיבור תמר אלון כולל כינר תמר אלון	3
17	האלון	גן ציבורי "הפסלים" מעל מרכז מסחרי ברחוב האלון	4.3
18	הדס	גן ציבורי בין סוף רחוב ההדס לרחוב הערבה	2.2
19	ערבה	גן ציבורי בחיבור ערבה תמר + גנים משני צידי הכניסה לרחוב הערבה	1.5
53	גני ילדים	גן אלון שיקמה אירוסים ערבה הדס	2.5

שטחים אינטנסיביים – שיקמה + שיטה

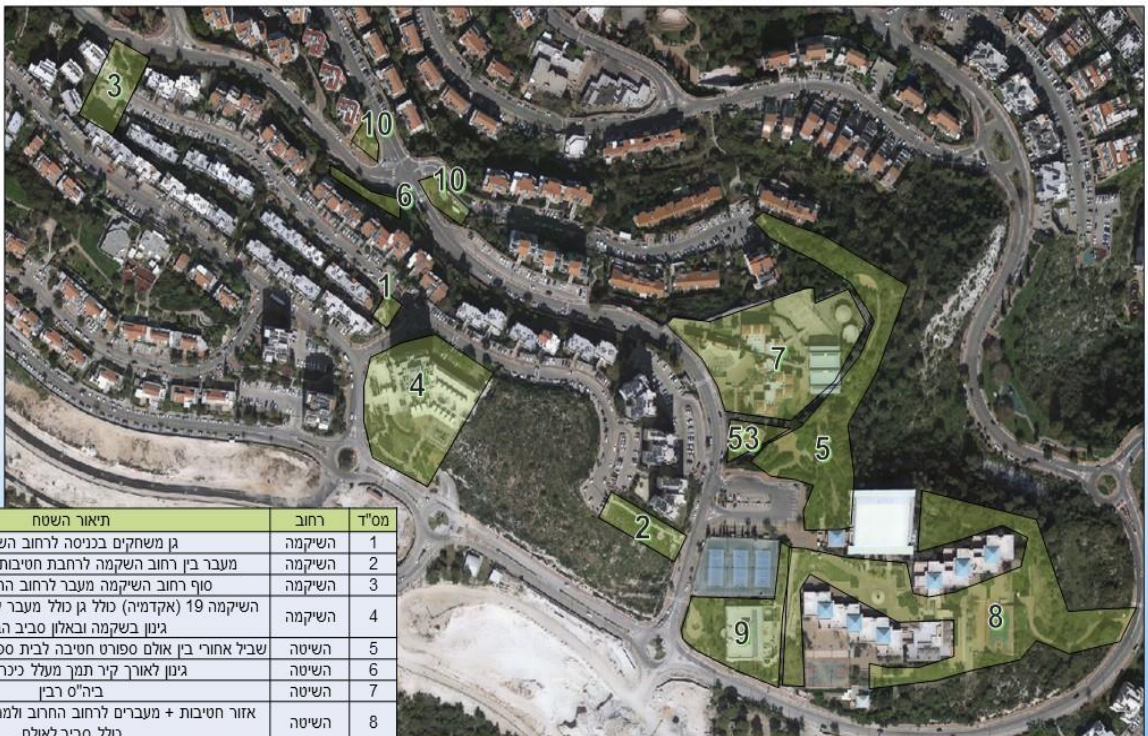

אגף
שפ"ע
2023

מס"ד	רחוב	תיאור השטח	כמות (דונם)
1	השיקמה	גן משחקים בכניסה לרחוב השיקמה	0.5
2	השיקמה	מעבר בין רחוב השיקמה לרחבת חטיבות ברחוב השיטה	1.2
3	השיקמה	סוף רחוב השיקמה מעבר לרחוב התמר + חניה	0.5
4	השיקמה	השיקמה 19 (אקדמיה) כולל גן כולל מעבר לשיקמה כולל שסחי גינת בשיקמה ובאלון סביב הבניין	5
5	השיטה	שביל אחורי בין אולם ספורט חטיבה לבית ספר רבין לרחוב הרדוף	4.5
6	השיטה	גינת לאורך קיר תמר מעל כינר הרדוף	0.5
7	השיטה	ביה"ס רבין	1.5
8	השיטה	אזור חטיבות + מעברים לרחוב החרוב ולמתחת לאולם ספורט כולל סביב לאולם	8
9	השיטה	אשכול פיס	2
10	הרדוף	שצ"פ בכניסה להרדוף + שצ"פ בכניסה לתמר	1
53	השיטה	גן שיטה וגן תמר	1.2

שטחים אינטנסיביים רחוב הזית + אורן

מס'ד	רחוב	תיאור השטח	כמות (דונם)
27	זית	גן ציבורי "דוד עמר" ברחוב הזית בצמוד לחיבור זית לוטם	4.5
28	זית	כינרת + אי תנועה לאורך כל רחוב הזית מהחיבור עם צה"ל ועד החיבור עם הלוטם	4
29	זית	גן ציבורי "זיל" מול החיבור של הזית עם השזיף	3.3
30	שזיף	גני משחקים בתחילת ובסוף רחוב השזיף	1
31	החצב	מתנ"ס החצב + בני עקיבא + גן ילדים החרש	1
32	אורן	גן ציבורי גן - הסלון סולל כיכר	4.5
33	אורן	שטח סביב שבילי גישה לבית כנסת האורן מרחוב הזית ומרחוב האורן + סביבת בית הכנסת	2.4
34	אורן	מרכז מסחרי אורן הכרמל + גן ושבילים בקרבת האורן 3	2.5
35	אורן	שכונת אורן הכרמל אורן 16-32 סולל גן משחקים	5
54	אורן	גני ילדים - סללים רעים	1.2



אגף
שפ"ע
2023

שטחים אינטנסיביים - נחשון + דוכיפת + חרוב

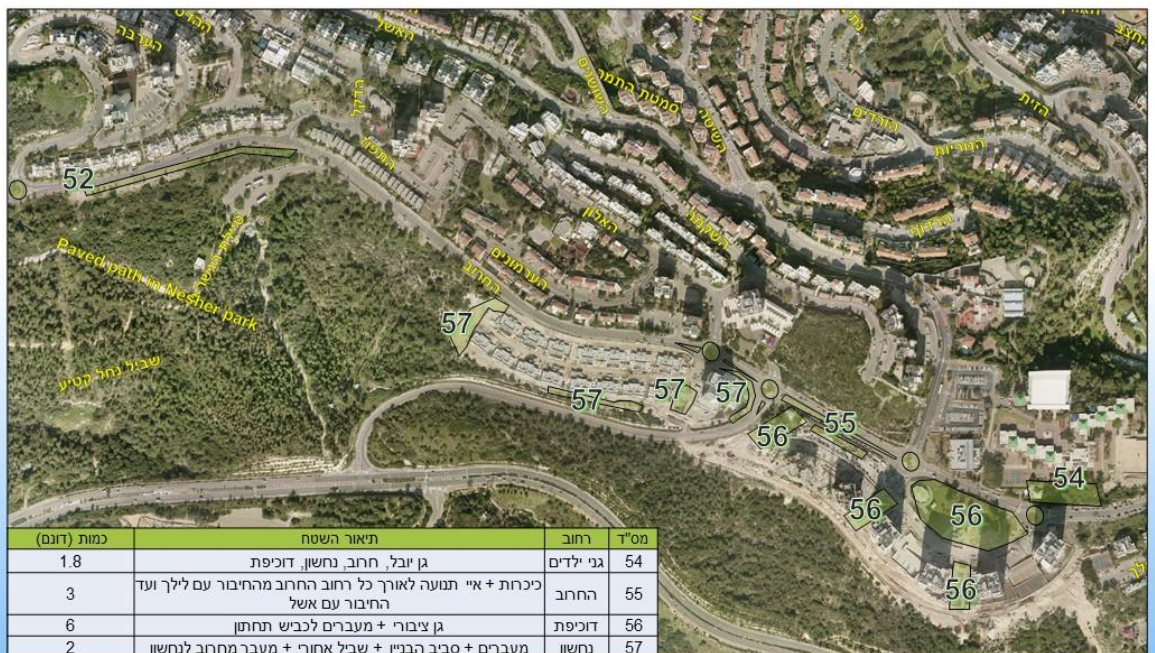

מס'ד	רחוב	תיאור השטח	כמות (דונם)
54	גני ילדים	גן יובל, חרב, נחשון, דוכיפת	1.8
55	החרוב	כינרת + אי תנועה לאורך כל רחוב החרוב מהחיבור עם לילך ועד החיבור עם אשל	3
56	דוכיפת	גן ציבורי + מעברים לכביש תחושן	6
57	נחשון	מעברים + סביב הבניין + שביל אחורי + מעבר מחרב לנחשון	2

אגף
שפ"ע
2023



אגף
שפ"ע
2023

שטחים אינטנסיביים – תאנה



מס"ד	רחוב	תיאור השטח	כמות (דונם)
58	תאנה	א" תנועה בכביש משה + מרכז מסחרי + מעברים (כל מתחם התאנה)	8

51	צבעוני	הלוטם	1.5
52	החצב	חצב - לוטם	0.8
53	החצב	גן ציבורי בחיבור החצב והצבעוני	2
54	גני ילדים	גני ילדים לוטם ואופירה	1.2



אגף
שפ"ע
2023

שטחים אינטנסיביים – נוריות + ורדים + נתיב הארזים



מס"ד	רחוב	תיאור השטח	כמות (דונם)
36	נוריות	מעבר מרחוב הנוריות לנתיב הארזים (חניית בית הספר)	0.6
37	נוריות	מעבר מרחוב הנוריות לרחוב הורדים (מרכז מסחרי)	0.6
38	נוריות	מעבר מנוריות לוסף רחוב המון	0.5
39	נוריות	מעבר מבית כנסת הנוריות לאמצע רחוב ההדוף	1.6
40	נוריות	מעבר מחיבור נוריות ורדים לוסף רחוב ההדוף כולל גן ציבורי קטן	1.6
41	נוריות	גן ציבורי "הסוכב" כולל כיכר נוריות שיטה מרגנית כולל שטח מקווה נוריות בצמוד לגן הסוכב	4.1
42	ורדים	גן האומגה + רחבה + שטחי גינון בצדדים	2
43	ורדים	גן משחקים מאחורי מתנס' הורדים כולל רחבת הנגינה למתנס'	1.2
44	ורדים	גן ציבורי "גן אופירה" בחיבור יסמין ורדים	4.4
45	נתיב הארזים	בית הספר רמות יצחק א'	1.2
46	נתיב הארזים	גן ציבורי נתיב הארזים + מעבר לרחוב הורדים	1.2
47	נתיב הארזים	מעבר מהמרגנית לבית ספר רמות יצחק א נתיב הארזים	1.2
54	גני ילדים	גן הורדים, יסמין, הדוף, נוריות	2.4



שטחים אינטנסיביים - תמר + שושנים

אגף
שפ"ע
2023



מס"ד	רחוב	תיאור השטח	כמות (דונם)
20	תמר	גן ציבורי "מודעי" ברחוב תמר בין החיבור לסחלב לחיבור לאלון	7.6
21	תמר	גן ציבורי בין רחוב התמר לרחוב האיחסים + דואר איחסים + כיכר	1.2
22	שושנים	מעבר בין מרגנית לשושנים ומשושנים לתמר (גן מודעי)	2.5
23	איחסים	גן ציבורי בסוף רחוב האיחסים + מעבר לרחוב השושנים	0.7
24	מרגנית	גן ציבורי במרגנית 5 + מעברים לרחוב צה"ל	3.4
25	חבצלת	גן ציבורי בכניסה לרחוב חבצלת בין חבצלת לצה"ל	1.3
26	חבצלת	מעבר מרחוב חבצלת לצה"ל	0.3
53	חבצלת	גן מרגנית ברחוב חבצלת 2	0.6



שטחי חורש - רמות יצחק

אגף
שפ"ע
2023



מס"ד	רחוב	תיאור השטח	כמות (דונם)
1	הרחוב	חורשה מעל תחנת קק"ל מרחוב הרחוב ועד הקיסק	4
2	הרחוב	חורשה מהחנייה של קק"ל ועד לחנוכה	3
3	סמטת התמר	חורשת אורנים בכניסה לרחוב	0.5
4	זית	בין גן ויזל לגן האומגה	2
5	נוריות	כניסה לנוריות + בין בית הכנסת לנוריות 17	1.5



שטחי בור - רמות יצחק

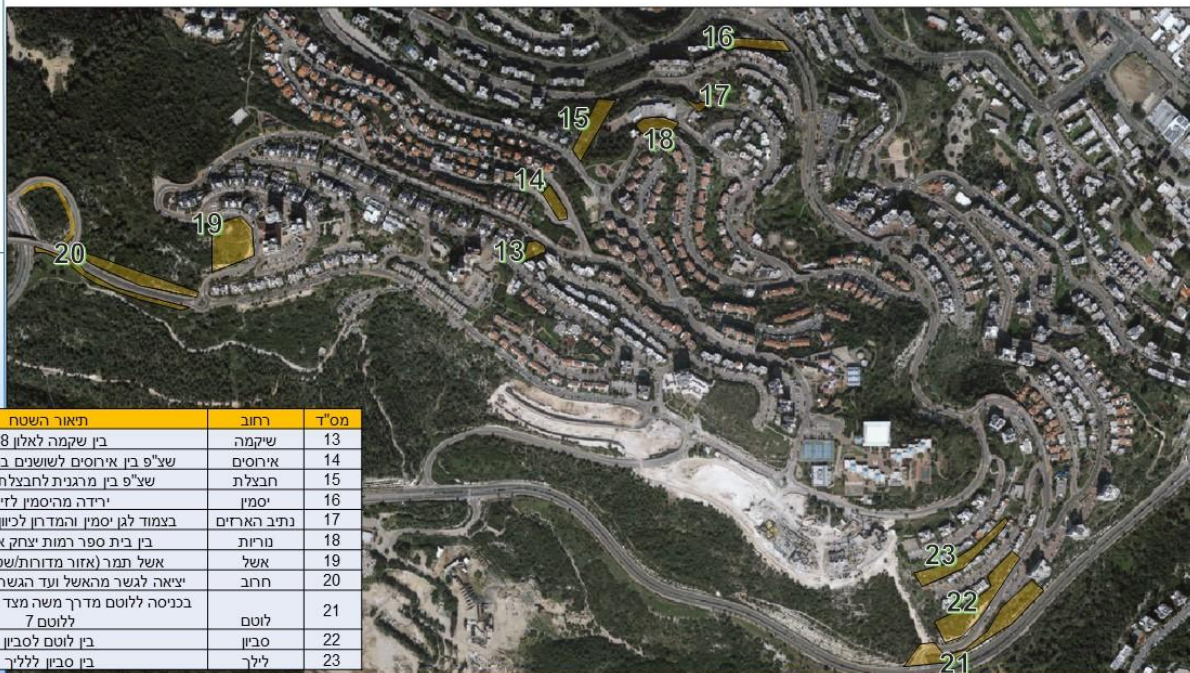

אגף
שפ"ע
2023

מס"ד	רחוב	תיאור השטח	כמות (דונם)
13	שיקמה	בין שקמה לאלון 28	2
14	איחסים	שצ"פ בין איחסים לשושנים בכניסה לרחוב	1
15	חבצלת	שצ"פ בין מרגנית לחבצלת (קו מים)	3
16	יסמין	ירידה מהיסמין לזית	1.5
17	נתב הארזים	בצמוד לגן יסמין והמדחן לכיוון רח' הורדים	1
18	טירות	בין בית ספר רמות יצחק א' לטירות	2
19	אשל	אשל תמר (אזור מדרחות/שטח מרובה)	3
20	חרב	יציאה לגשר מהאשל ועד הגשר של דרך משה	5
21	לוטם	בכניסה ללוטם מדרך משה מצד ימין עד הכניסה ללוטם 7	2
22	סביון	בין לוטם לסביון	3.5
23	לילך	בין סביון ללילך	2.5



שטחי חורש - גבעת נשר



אגף
שפ"ע
2023

מס"ד	רחוב	תיאור השטח	כמות (דונם)
6	כלניות	חורשת הכלניות בין ברחובות עליה, רקפות. מעפילים טירות ועד ביה"ס	14



אזורי שתילת עונתיים - רמות יצחק 3 פעמים בשנה - ספטמבר, דצמבר, אפריל

שטחי שתילה עונתית - רמות יצחק				
מס"ד	רחוב	תיאור השטח	כמות (מ') ²	הערות
1	הזית/יסמין	כיכר ואי תמנעה	2000	פורח כל העונה
2	הזית / נוריות	כיכר ואי תמנעה	7000	פורח כל העונה
3	הזית לוסם	כיכר ואי תמנעה	1000	פורח כל העונה
4	חרוב / דוקיפת	כדים בכיכר	200	פורח כל העונה
5	חרוב/שיטה	כיכר ואי תמנעה	1000	פורח כל העונה
6	חרוב/דרך אורי	כיכר ואי תמנעה	1000	פורח כל העונה
7	חרוב / האלון	כיכר ואי תמנעה	1000	פורח כל העונה
8	חרוב/ האשל	כיכר ואי תמנעה	500	פורח כל העונה
9	האלון/ התמר	כדים בכיכר	200	פורח כל העונה
10	שיטה	בחיבור שיטה תמר ובחיבור שיטה הרדוף	2000	פורח כל העונה
11	שיטה	כיכר נוריות שיטה (הכוכב)	1000	פורח כל העונה
12	ורדים	גן אופירה מתחת לשילוט ושבילים	500	פורח כל העונה
13	אלון	מרכז מסחרי + גינות ברחוב הדקל	3000	פורח כל העונה
14	אלון	גן הפסלים	1000	פורח כל העונה
15	שיקמה	גן האקדמיה	400	פורח כל העונה
16	תאנה	אי תמנעה	4000	פורח כל העונה
17	מוס"ח	בתי ספר וגני ילדים	1000	פורח כל העונה
18	שיטה	אשכול פיס וחטיבה	2000	פורח כל העונה
19	מרגנית	מדרגות ערבה	1000	פורח כל העונה
20	בתי כנסת	ברחבי העיר	1500	פורח כל העונה
21	דוקיפת	גן בדוקיפת	2000	פורח כל העונה
סה"כ סבב שתילה			33300	

אגף
שפ"ע
2023



קבלן גבעת נשר, תל חנון ובן דור

אגף
שפ"ע
2023



שטחים אינטנסיביים – השכלה, עלייה, אורח חיים



מס"ד	רחוב	תיאור השטח	כמות (דונם)
16	מעפילים	מעברים מרחוב הרקפות לרחוב המעפילים כולל כיכר מעפילים	2
17	עלייה	מעברים מרחוב העלייה לרקפות כולל שטח מגוון בכניסה לרחוב העלייה	2
18	ההשכלה	מעברים מרחוב ההשכלה לרחוב העלייה	1
19	ההשכלה	גן משחקים ציבורי בחיבור השכלה וגבורה וגנות סביב לחניון ציבורי ברחוב הגבורה	1
20	ההשכלה	כיכר ההשכלה יפה נוף + גן משחקים ציבורי בצמוד לכיכר + שטח מסביב למקלט	1
21	בית אל	גנות בכניסה לרחוב בית אל ומסביב לבית הכנסת	1
22	אורח חיים	גן ציבורי יד לבנים	6
23	אורח חיים	מעברים בין אורח חיים לאילנות ובין אילנות לקיבוץ גלויות	1
24	יפה נוף	גן ציבורי בין יפה נוף 34 ליפה נוף 36 כולל מדרגות	1

אגף
שפ"ע
2023



שטחים אינטנסיביים – תשבי, מגינים



מס"ד	רחוב	תיאור השטח	כמות (דונם)
1	כיכר ההסתדחות	א"י תנועה + שטח בין דרך השלום לדרך בר יהודה	1.8
2	התשבי	כיכר תשבי כלניות + גן התשבי ומסביב למגרש	2.2
3	התשבי	גן משחקים ציבורי מאחורי המקלט בתשבי	0.8
4	כלניות	בית הספור בית יהושע	2.7
5	מגינים	כניסה לגני ילדים - זמרים דחרם (חנייה)	0.2
6	מגינים	גן ציבורי - גן צוקר + מבנה ציבור צמוד	1.2
7	מגינים	פינת ישיבה ליד בית הכנסת	0.2
8	מגינים	גן ציבורי בין חיבור מגינים ותיקים לרחוב נתיב הטרשים	2
9	ותיקים	מעברים מרחוב הותיקים לרח' שבל הטף ונתיב הטרשים	1.2
10	מגינים	גן ציבורי מתחת לכביש בחיבור מגינים מעפילים	0.9
11	יפה נוף	גן ציבורי בין רחוב יפה נוף לבין רחוב נתיב הטרשים כולל מדרגות לנתיב הטרשים	0.5
12	ותיקים	גן ציבורי בסוף רחוב הותיקים כולל מעברים לרחוב יפה נוף	0.5
13	אורח חיים	גן ציבורי בית לנדאו כולל מעבר לרחוב קיבוץ גלויות	1.5
14	קיבוץ גלויות	מעבר מקיבוץ גלויות לחיבור יפה נוף ומעפילים כולל רחבת מקלט	0.5
15	ס. הבריכה	מעבר מסמטת הבריכה ליפה נוף	0.4
55	גני ילדים	גן חמדה וצפרירים	1.2

אגף
שפ"ע
2023



שטחים אינטנסיביים – דרך השלום, דבורה, ברק

אגף
שפ"ע
2023

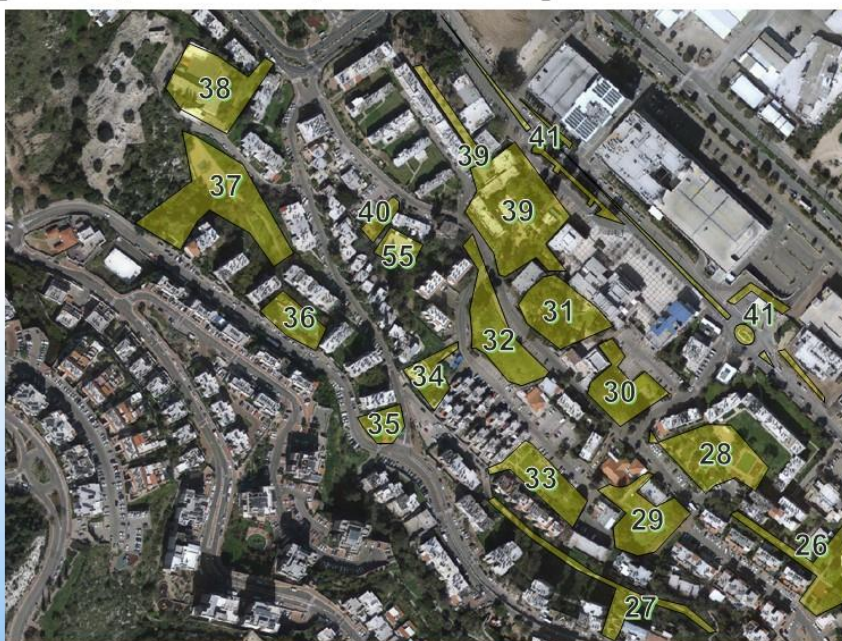

כמות דונם	תיאור השטח	רחוב
2.8	גן דבורה ליד המקווה ומעבר בין הבניינים ברחוב דבורה לרחוב אביר יעקב כולל גיטון באביר יעקב (טרפז)	דבורה
1.3	מעבר בין רחוב שקד לבין קתן היסוד - ההמשך של רח' צבר כולל המעבר לקתן היסוד	צבר
3.1	גן ציבורי - גן גזלן בחיבור ברק ודבורה	דבורה
2.1	גן ציבורי בסוף רח' דבורה ממאחורי המוצעה הדתית והחברה למתנ"סים כולל מעברים	דבורה
1.4	גן בצמוד לבית הכנסת בחיבור ברק ובר מוחא	ברק
2.7	גן יוסף בין קופ"ח למתנ"ס	בר מוחא
2.5	גן בכניסה לרחוב שקד מול קופ"ח + גינה	שקד
1.7	גן משחקים בסוף רחוב שקד כולל המעבר לצבר	שקד
0.7	מעבר משקד לצבר בצמוד לבית הכנסת כולל שטחים סביב לבית הכנסת	שקד
0.6	גן בחיבור קתן היסוד ששת הימים ופרץ היסוד	קתן היסוד
1.1	גן ציבורי בין ששת הימים 6 לששת הימים 10	ששת הימים
4.5	גן ציבורי בין בית ספר גבעון לבין ששת הימים כולל מעברים	פרץ
1.2	בית ספר גבעון כולל מעבר לרחוב יעל שטחי העירייה כולל מעברים מבר מוחא ומדרגות מדרך השלום כולל שטח חוזה השלום	דרך השלום
3	כולל גיטון ברחבת מכבי	
0.5	גן ציבורי ליד גני ילדים בחנייה ברחוב בר מוחא	בר מוחא
2.1	איי תנועה + גינות + כיכר ברק + מאחורי תחנת דלק סוטל (מדרך משה ועד פרץ)	דרך השלום
1.2	גן רקפת וכלנית	גני ילדים



שטחים אינטנסיביים – דרך משה ומרכז המוזיקה

אגף
שפ"ע
2023



מס"ד	רחוב	תיאור השטח	כמות (דונם)
42	דבורה	גן ציבורי בין רחוב דבורה למרכז המוזיקה בקתן היסוד כולל מעברים	3.2
43	קתן היסוד	גיטון בכניסה למרכז המוזיקה ובין החנייה למגרש של מרכז המוזיקה	1.3
44	דרך משה	איי תנועה בין רחוב המגינים לרחוב קתן היסוד כולל גינה בכניסה לקתן היסוד	1.4



שטחים אינטנסיביים - דרך השלום ומוקד עירוני

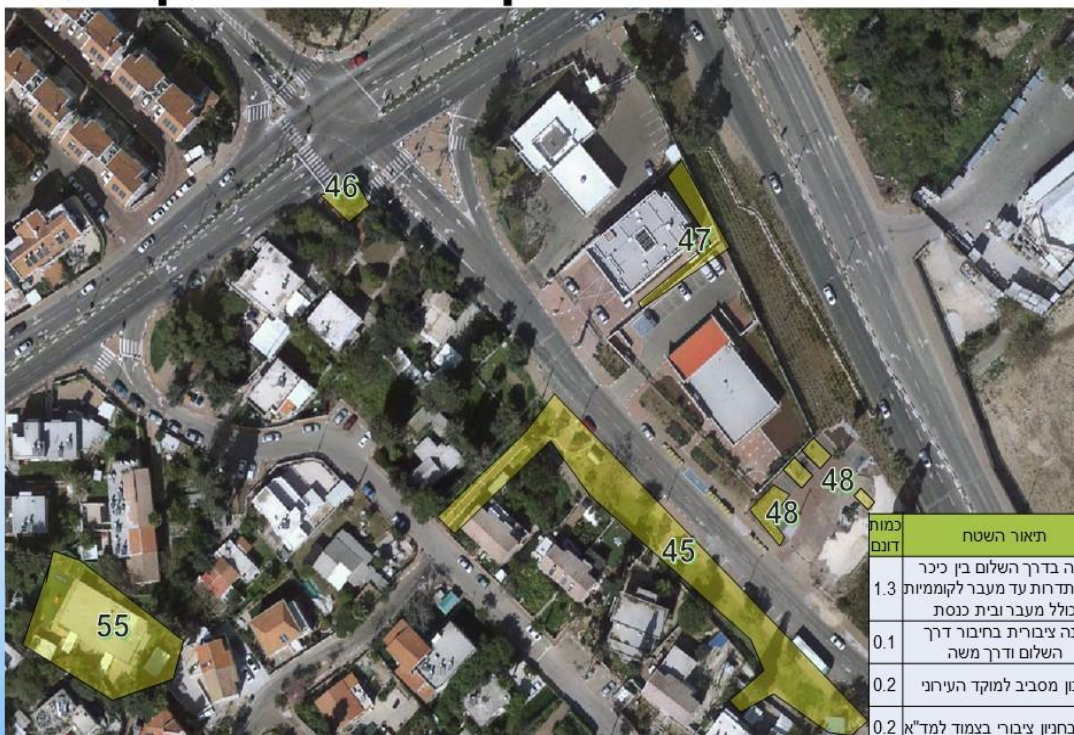

מס' דזנס	תאור השטח	רחוב
1.3	גינה בדרך השלום בין כיכר ההסתדרות עד מעבר לקוממיות כולל מעבר ובית כנסת	דרך השלום
0.1	גינה ציבורית בחיבור דרך השלום ודרך משה	דרך השלום
0.2	גיטון מסביב למוקד העירוני	דרך השלום
0.2	גיטון בחניון ציבורי בצמוד למד"א	דרך השלום
1.2	גן דחרים זמירים	גני ילדים

אגף
שפ"ע
2023



שטחים אינטנסיביים - דרך צה"ל עד כיכר הזית



מס' ד	רחוב	תאור השטח	כמות (דזנס)
49	יעל	גן ציבורי וטיילת המחברם בין יעל לפרץ	1.8
50	יעל	גן ציבורי "דרוז" ברחוב יעל	1
51	אשכולות	גן ציבורי בחיבור יעל אשכולות כולל מעבר לישון וצה"ל	2.2
52	זית	תכנון מקיף נשר	1.5
53	דרך צה"ל	א"י תנועה + כיכרות + גינות בצדדים מבר יהודה ועד חיבור עם הזית סלל כיכר הזית	8

אגף
שפ"ע
2023



שטחים אינטנסיביים – דרך צה"ל עד מרגנית + העמק



אגף
שפ"ע
2023



שטחים אינטנסיביים – בן דור

מס"ד	רחוב	תיאור השטח	כמות (דונם)
53	דרך צה"ל	אי תנועה + כיכרת + גינות בצדדים מברי יהודה ועד חיבור עם דרך הטכניון כולל צמתים וכיכרת	8
54	גני לידים	גן רימון, שלהבת, חבצלת	1.8
59	מתמיד	בית ספר גלילות	1.5
60	מתמיד	גן ציבורי "העגן" לאורך העיקול במתמיד מול ביה"ס גלילות כולל מעברים	1.6
61	מתמיד	מעבר מרחוב המתמיד לדרך הטכניון	0.4
62	מתמיד	גן ציבורי בחיבור דרך הטכניון והמתמיד	1.4
63	מתמיד	שטח גיטון מסביב לבית הכנסת במתמיד	0.7
64	מתמיד	שטח גיטון סביב מרכז למידה ומרכז לקשיש	1
65	סיני	מעברים בין רחוב סיני לדרך הטכניון	0.5
66	נתיב הכרמל	גן ציבורי בין נתיב הכרמל לרח' המורד עד לגדר המגרש כדורגל הסינטי	2
67	נתיב הכרמל	גן ציבורי בין נתיב הכרמל לנתיב הים כולל מעבר לעמוס	1
68	דרך צה"ל	גן ציבורי בצמוד לצה"ל כולל מעברים לעמוס ושטחי גיטון מסביב לבית הכנסת בעמוס	4
69	עמוס	שצ"פ ברחוב עמוס עליון + תחתון מול המרכז המסחרי ומאחוריו כולל מעברים	1.9
70	דרך הטכניון	שצ"פ בין דרך הטכניון 24 ל-26 כולל מעבר פנימי למקלט בדרך הטכניון 40 כולל מקלט ומעברים	2.8
71	דרך הטכניון	גן ציבורי בצמוד למתנ"ס בן דור + שטחים מסביב למתנ"ס + מעברים בסביבת	2.2
72	ההסתדות	מרכז פסיכולוגי עיחי ומעבר בין רח' ההסתדות לדרך הטכניון	0.5
73	מצפה	גן ציבורי בין רחוב המצפה לרחוב ציון ולרחוב ההסתדות כולל מעברים	5.5
74	ההסתדות	גן ציבורי בחיבור רחובות מעלה הגיבורים וההסתדות כולל מעבר	1.3
75	מעלה הגיבורים	שצ"פים בכניסה למעלה הגיבורים 15 + 23 ומעבר בצמוד למעלה הגיבורים 4	1.3
76	הקצר	מעבר מכיכר הביטחון למעלה הגיבורים	0.4
77	הביטחון	כיכר הביטחון + אי תנועה	0.5
78	ציון	טיילת ברחוב ציון מעל הבריכות מים לכל אורך הרחוב	5
79	דרך הטכניון	גיטון בכניסה לדרך הטכניון בצמוד לחורשה + אי תנועה בכניסה לעמוס + גינה בחיבור עמוס	1

אגף
שפ"ע
2023



שטחים אינטנסיביים – בן דור

אגף
 שפ"ע
 2023

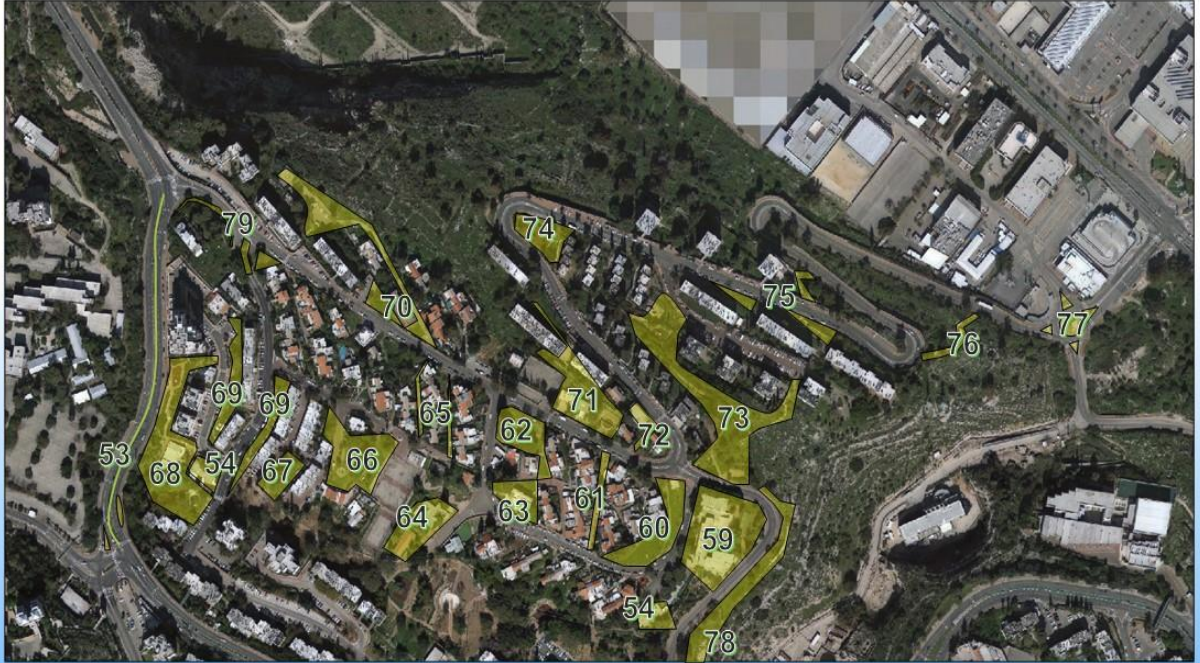

שטחים אינטנסיביים – אי תנועה בכניסה לבית העלמין

אגף
 שפ"ע
 2023

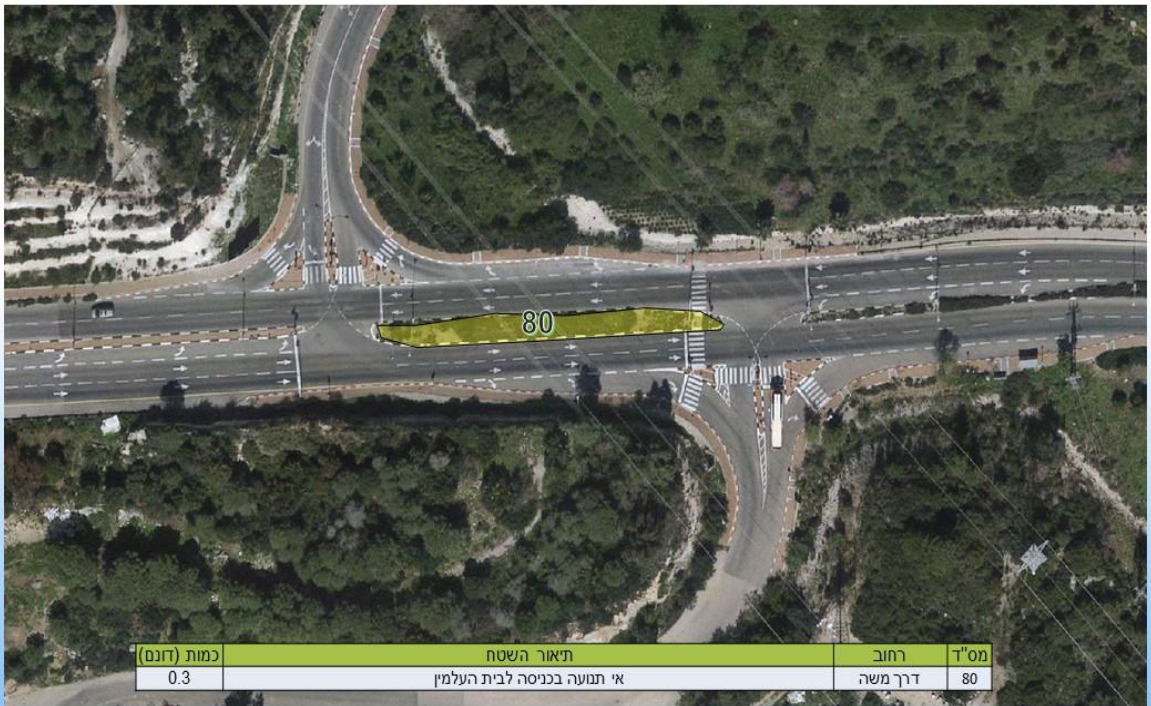



שטחים אינטנסיביים – מקבצי דיור אשכולות

אגף
 שפ"ע
 2023



שטחים אינטנסיביים – מקבצי דיור אשכולות

אגף
 שפ"ע
 2023

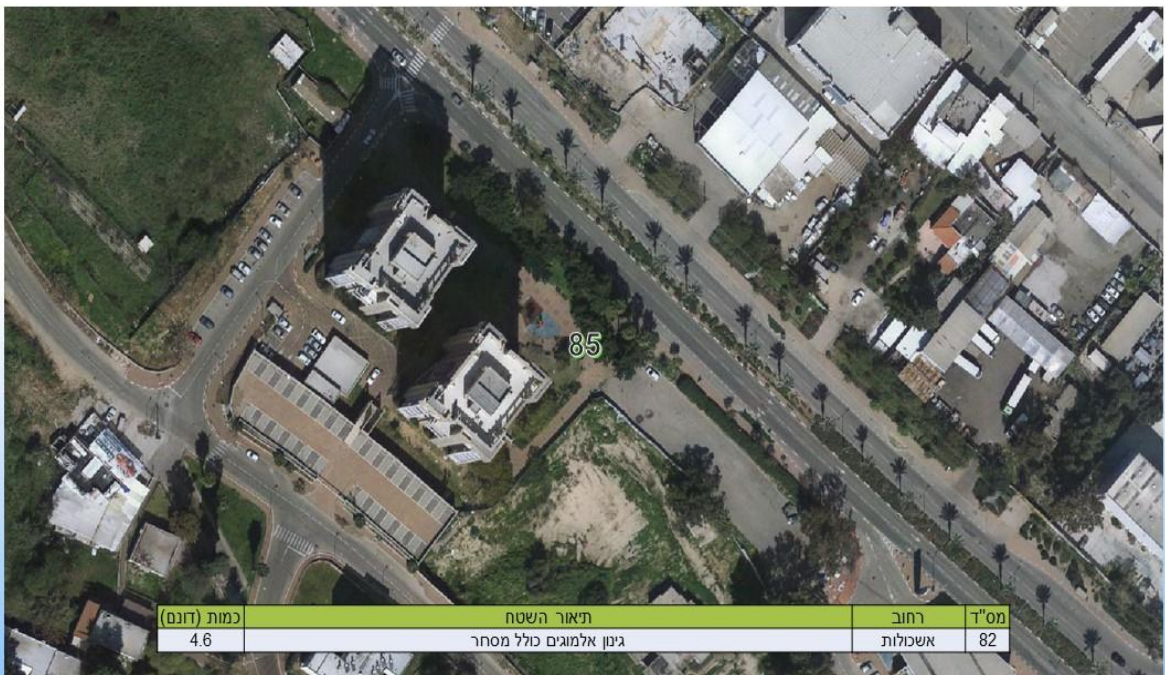



שטחי בור - גבעת נשר



מס' רחוב	תיאור השטח	כמות (דונם)
1	דרך בר יהודה כיכר + אי תנועה	2
2	דרך בר יהודה	9
3	כל הצד המזרחי של הלניות כולל דואר ישן וצמוד לכיכר התשבי עד רחוב העליה	3.5
4	אזור בצמוד לחנייה ציבורית ליד מד"א בין בר יהודה לדרך השלום	1
5	כיכר ההסתדרות	0.3
6	מעבר מהמגינים לבית הספר בית יהושע	0.5
7	שטח מעל חיבור יפה מעפילים ליד המקלט	0.5
8	אזור המסוות, חנייה בית ספר ישן ומסביב למבנה ש"ש עד המקלט	4
9	שטח בצמוד ליפה נף 46 מתחת לגן ציבורי ההשכלה	1.6
10	שטח בין יפה נף לאורח חיים צפונית לגן יד לבנים	3
11	שטח מסביב לחנייה בסוף סמטת הבריכה	0.5
12	גן בכניסה לקוממיות (גיטן יבש)	0.5
13	רצועת גיטן מזרחית להינמה כולל מעבר להינמה	1.2
14	מתקן המים בצמוד למקווה	0.6
15	שטח בור מתחת למגרש של מרכז המוזיקה	1.7



שטחי בור - בן דור

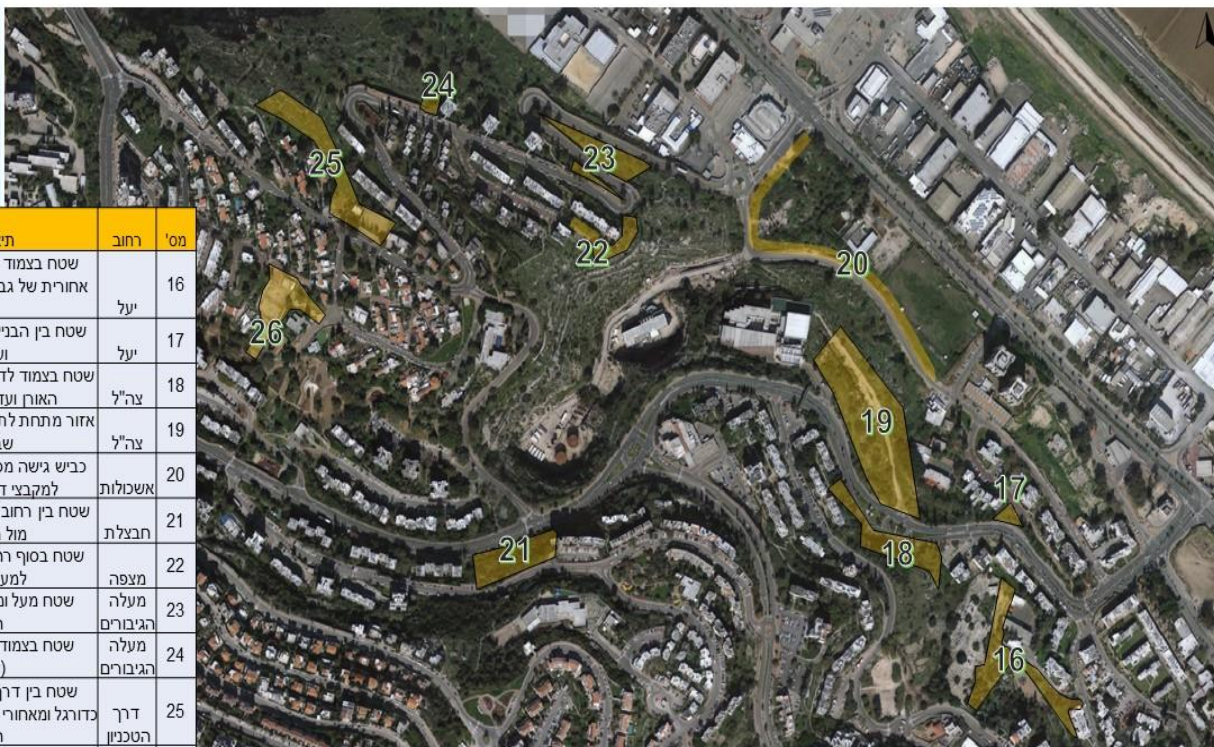

מס' רחוב	תיאור השטח	כמות (דונם)
16	שטח בצמוד לבית העלמין מחנייה אחורית של גבעון עד ששת המים + פרץ 26	4
17	שטח בין הבניין האחרון ביעל תחתון ועד לצה"ל	0.7
18	שטח בצמוד לדרך צה"ל מתחת לרחוב האוח ועד חניון ברחוב יעל	2.5
19	אזור מתחת לתיכון משני הצדדים כולל שביל אמצעי	7
20	כביש גישה מכיכר דרך הביטחון ועד למקבצי דיור משני הצדדים	3
21	שטח בין רחוב חבצלת 29-31 לצה"ל מול הכניסה לצינן	3.2
22	שטח בסוף רחוב המצה עם הירידה למעלה הגיבורים	1.5
23	שטח מעל ומתחת לכביש מעלה הגיבורים	3.5
24	שטח בצמוד למעלה הגיבורים 8 (מדרגות)	0.7
25	שטח בין דרך הטכניון 24 למגרש כדורגל ומאחורי דרך הטכניון ועד מעלה הגיבורים	4
26	מגרש סינטיטי + טניס + מעבר מהמתמיד לסיני ואזור טיפת חלב הישן	3



אגף
שפ"ע
2023

שטחי בור - בן דור

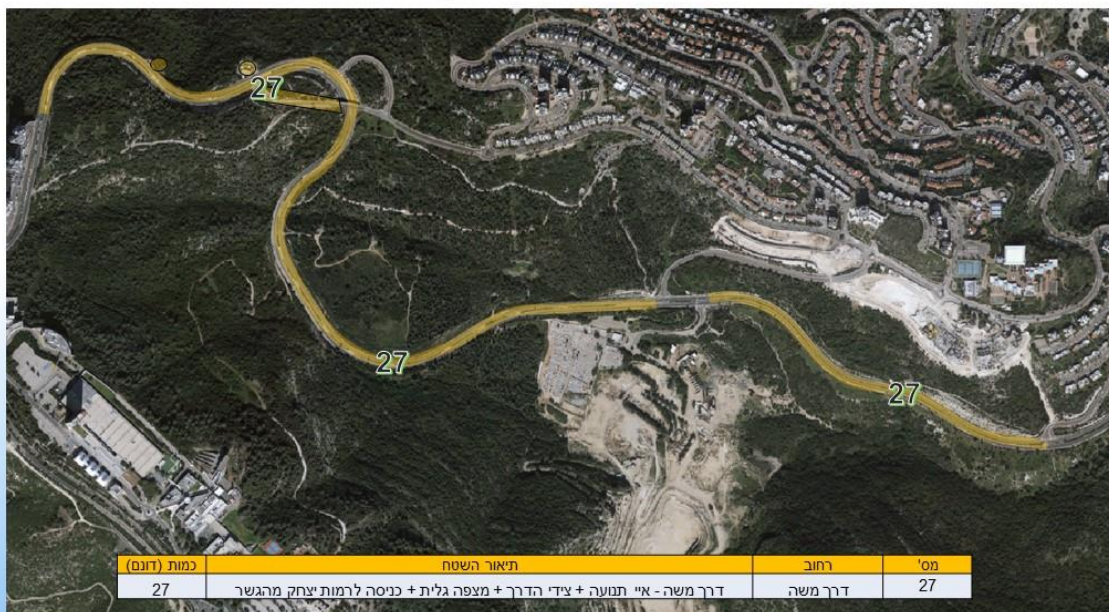

מס'	רחוב	תיאור השטח	כמות (דונם)
27	דרך משה	דרך משה - א" תנועה + צידי הדרך + מצפה גלית + כניסה לרמות צחק מהגשר	27



אגף
שפ"ע
2023

שטחי חורש - גבעת נשר



מס"ד	רחוב	תיאור השטח	כמות (דונם)
1	עלייה	חורשה ליד שבילי אש בין רחוב העליה לרחוב ההשכלה	10
2	אורח חיים	חורשה ביד לבנים ובשטח בין אורח חיים ליפה נוף	2
3	דרך משה	חורשה בכניסה לבית העלמין בין הדרך גישה לבין דרך משה	5.5



אזורי שתילת עונתיים – גבעת נשר ובן דור 3 פעמים בשנה – אפריל, ספטמבר, דצמבר

שטח שתילה עונתיית - גבעת נשר תל חנן ובן דור				
מס"ד	רחב	תיאור השטח	כמות (יח')	הערות
1	כלניות	ככר כלניות תשבי' + איי תנועה	3000	פּרַח כל השנה
2	ההשכלה	ככר ההשכלה	1500	פּרַח כל השנה
3	אורח חיים	יד לבנים	3500	פּרַח כל השנה
4	אורח חיים	בית לנדאו	1500	פּרַח כל השנה
5	דרך השלום	מהרמזור של האצטדיון ועד תחנת דלק מנטה	9000	פּרַח כל השנה
6	דרך השלום	עיריית נשר חלק אחורי	4000	פּרַח כל השנה
7	צה"ל	דרך צה"ל מבר יהודה ועד דרך הטכניון כולל איי תנועה אצרות וכולל כניסה למרגנית	8000	פּרַח כל השנה
8	דרך הטכניון	גן העגן בחיבור טכניון ומתמיד	4000	פּרַח כל השנה
9	דרך הביטחון	ככר הביטחון בבניסה מבר יהודה	3000	פּרַח כל השנה
10	ההסתדרות	שירות פסכולוגי	500	פּרַח כל השנה
11	דרך הטכניון	מתנס'ס בן דור + גן צבורי	1500	פּרַח כל השנה
12	המתמיד	ככר עמוס דרך הטכניון	1500	פּרַח כל השנה
13	מוס"ח	בתי ספר גני ילדים	4000	פּרַח כל השנה
סה"כ סבב שתילה			45000	

אגף
שפ"ע
2023

נספח ד' לחוזה הקבלנות

**כתב ערבות בנקאית
(ערבות ביצוע)**

לכבוד
עיריית נשר

(להלן – העירייה)

א.ג.נ.,

הנדון: ערבות בנקאית מספר _____

1. על-פי בקשת _____ (להלן – הנערב) מס' ת.ז.פ.ח.צ. _____ מרחוב _____ (כתובת מלאה כולל מיקוד), אנו ערבים בזאת באופן בלתי חוזר בקשר למילוי כל מחויבויותיו של הנערב לחוזה הקבלנות נשוא מכרז פומבי מס' 15/24 למתן שירותי גינון פיתוח והשקיה בשטח שיפוט עיריית נשר לשלם לכם כל סכום שתדרשו מאת המציע הנערב עד לסכום כולל של **200,000** ₪ (במילים – מאתיים אלף שקלים חדשים) בתוספת הפרשי הצמדה בגין עליית מדד המחירים לצרכן (כללי) (תוספת של מדד חיובי בלבד), כפי שמתפרסם על-ידי הלשכה המרכזית לסטטיסטיקה (להלן – המדד) בין המדד שהיה ידוע ביום הגשת ההצעות למכרז לבין המדד שיהיה ידוע במועד חילוט הערבות (להלן – סכום הערבות).

2. אתם תהיו רשאים לדרוש מאיתנו את תשלומי של הסכום המפורט בסעיף 1 דלעיל בפעם אחת או במספר דרישות שכל אחת מהן מתייחסת לחלק מסכום הערבות בלבד ובתנאי שסך דרישותיכם לא יעלה על הסך הכולל בסכום הערבות.

3. אנו מתחייבים לשלם לכם כל סכום או סכומים עד לסך המפורט בסעיף 1 לעיל, תוך שבעה (7) ימים מקבלת דרישתכם הראשונה בכתב שתגיע אלינו חתומה על-ידי מנכ"ל העירייה ו/או גזבר העירייה, וזאת ללא כל תנאי ומבלי להטיל עליכם כל חובה להוכיח או לנמק את דרישתכם בתהליך כלשהו או באופן כלשהו, מבלי לטעון כלפיכם טענת הגנה כלשהי שיכולה לעמוד לנערב במכרז בקשר לחיוב כלשהו כלפיכם ומבלי שתהיו חייבים לדרוש תחילה את סכום הערבות מאת המציע הנערב.

4. לדרישתכם כאמור לעיל עליכם לצרף כתב ערבות זה.

5. ערבות זו תישאר בתוקפה עד ליום _____ (כולל).

6. תוקף של ערבות זו ניתן להארכה בהודעה בכתב של גזבר העירייה ו/או מי מטעמו באופן חד צדדי לבנק, בלא צורך בקבלת הסכמת הנערב, לתקופות נוספות של שנים-עשר (12) חודשים נוספים (כל אחת מהן) מהמועד הנקוב בסעיף 5 דלעיל.

7. כל דרישה על פי ערבות זו, צריכה להתקבל לא יאוחר מתאריך תום תוקפה של הערבות כנקוב בסעיף 5 לעיל ו/או לאחר חלוף המועד האחרון לתוקף הערבות לאחר התקופה הנוספת (באם הוארכה) כאמור בסעיף 6 דלעיל.

לאחר מועד זה, תהיה ערבותינו זו בטלה ומבוטלת.

8. ערבות זו איננה ניתנת להמחאה או להסבה או להעברה בכל צורה שהיא.

בכבוד רב,

שם הבנק

חתימת המציע: _____

© כל הזכויות שמורות לפורטל ייעוץ ותכנון אקולוגי בע"מ

מכרז פומבי מס' 15/24
למתן שירותי גינון פיתוח והשקיה
בשטח השיפוט של עיריית נשר

נספח ה' לחוזה הקבלנות

אישור על קיום ביטוחים

מצורף בעמוד האחרון של חוזה הקבלנות

נספח ו' לחוזה הקבלנות

פרטי חשבון בנק

לכבוד
עיריית נשר

א.ג.נ.,

1. שם הקבלן – _____
 2. מספר ת.ז./ח.פ./ח.צ./ מספר רישום – _____
 3. מען למשלוח הודעה על ביצוע התשלום –
רחוב: _____ מס': _____ ת.ד.: _____ ישוב: _____ מיקוד: _____
טל': _____ פקסימיליה: _____
 4. פרטי חשבון הבנק להעברת התמורה –
שם הבנק: _____ מס' הבנק: _____ שם הסניף: _____ מס' הסניף: _____
מס' חשבון: _____
מרחוב: _____ מס': _____ ישוב: _____ מיקוד: _____
טל': _____ פקסימיליה: _____
- הרינו מצהירים ומתחייבים הזאת, כי במידה ויופקדו על-ידכם בשגגה כספים בחשבוננו באמצעות העברה בנקאית, אנו נפעל להחזירם מיד וללא שיהוי לגזברות העירייה.

תאריך

חותמת חתימת הקבלן (המציע)

5. אישור עורך-דין –

אני עוה"ד _____ מאשר בזאת כי החתימה דלעיל היא של הקבלן (המציע) וכי מי שחתם הוא מורשה החתימה מטעם הקבלן (המציע) וחתימתו מחייבת את הקבלן (המציע) לכל דבר ועניין.

חתימה וחתימת עורך-הדין

6. אישור הבנק –

הרינו מאשרים בזאת את הפרטים המנויים לעיל המהווים פרטי חשבון הבנק של הקבלן (המציע), אשר הינו לקוח הבנק.

תאריך

חותמת חתימת הבנק

חתימת המציע:

© כל הזכויות שמורות לפורטל ייעוץ ותכנון אקולוגי בע"מ

נספח ז' לחוזה הקבלנות

כתב התחייבות בנושא בטיחות

הואיל ועיריית נשר (להלן – **העירייה**) מבקשת לשים דגש מיוחד בנושא הבטיחות בעת ביצוע עבודות תחזוקה שוטפת של גנים ציבוריים בשטח שיפוט עיריית נשר המפורטות במסמכי המכרז ומסמכי חוזה הקבלנות ולוודא כי _____ (להלן – **הקבלן**) מבצע את העבודות על-פי כל דרישות דיני וכללי הבטיחות והתעבורה הנוגעים לעבודות אלה.

לפיכך הקבלן מצהיר ומתחייב כלפי העירייה כדלקמן –

1. הוא בעל הידע, המיומנות, הניסיון ויכולת הביצוע הנדרשים לשם ביצוע העבודות בבטיחות לרבות כוח אדם מיומן, שעומד לרשותו, ציוד, כלים וכל אשר נדרש לביצוע העבודות.
2. הוא מכיר וידועים לו כל החוקים, התקנות ודיני הבטיחות והתעבורה החלים על עבודות אלה.
3. הוא מנוסה בטיפול בסיכוני הבטיחות והתעבורה בעבודות נשוא חוזה הקבלנות וכי בדק את הסיכונים הקיימים באתרי העבודה וכי יש לו ולעובדיו הניסיון והידע להתמודד עם סיכונים ונושאי בטיחות ותעבורה אלו וכי ברשותו כל ציוד הבטיחות המתאים לביצוע העבודות תוך הבטחה מלאה של בטיחות התושבים, עובדיו, עובדי העירייה ועוברי אורח.
4. העובדים המועסקים מטעמו בעבודות נשוא חוזה הקבלנות בקיאים בנוהלי הבטיחות והתעבורה, וכי העובדים המועסקים על ידו הם מקצועיים, מיומנים ומנוסים, והוכשרו לביצוע העבודות ועברו הכשרה והדרכה כנדרש.
5. עובדים שיעסקו בביצוע העבודות, יהיו בוגרים בעלי ידע מקצועי וכושר עבודה לביצוע העבודות לשביעות רצון העירייה, ובעלי ניסיון של חצי שנה ברשויות בביצוע העבודות נשוא המכרז. למניעת ספקות מובהר כאן כי הכוונה לפועלים העובדים בפועל בביצוע העבודות בשטח, ולא לקבלן בעצמו או למנהל עבודה מטעמו המחליף אותו, ולא לאחראי ההשקיה.
6. הוא ועובדיו וכל הבא בשמו או מטעמו, ינהגו על-פי כל החוקים, התקנות ודיני הבטיחות והתעבורה החלים על העבודות, על כל פרטיהם, בעת ביצוע העבודות, לרבות הדרכות בהתאם להוראות תקנות ארגון הפיקוח על העבודה (מסירת מידע והדרכת עובדים), התשנ"ט-1999.
7. הוא יקפיד כי כל הפועל מטעמו יבצע את עבודתו תוך הקפדה מלאה על כללי הבטיחות והתעבורה בהתאם להוראות דיני הבטיחות והתעבורה, החוקים והתקנות הנוגעים לאותה עבודה ומתחייב לשאת באחריות מלאה ובלעדית לכל עבירה של כל עובד מטעמו העובר על איזה מההוראות אלו במהלך ביצוע העבודות והוא פוטר את העירייה מכל אחריות לאי ביצוע איזה מהן על ידו או על ידי הפועל מטעמו.
8. הוא יקפיד לספק לעובדיו את כל העזרים, ציוד המגן האישי ואמצעי הבטיחות הנדרשים בעבודתם, לרבות בהתאם לתקנות הבטיחות בעבודה (ציוד מגן אישי), התשנ"ז-1997 ותקנות התעבורה, התשכ"א-1961, ולנקוט בכל אמצעי הזהירות וההתראה הדרושים בעת ביצוע העבודות, לרבות סימון כלי הרכבים בתאורה ופסים זוהרים, שילוט וסימון ולהימנע מהשארת בורות וכלי אצירה פתוחים.
9. להקפיד שלא לפגוע בכבלי חשמל, כבלי טלפון, צינורות מים, ברזי מים וכל מערכת תשתית אחרת מכל סוג ומין. למנוע מגע של עובדים בקווי חשמל ולנקוט צעדים ולספק ציוד מתאים למניעת התחשמלות תוך הקפדה על דיני הבטיחות הרלוונטיים לעבודה עם חשמל.
9. לדווח למשרד העבודה (משרד התמ"ת) אגף הפיקוח על העבודה) כנדרש בדיני הבטיחות על כל תאונה שעשה עובד מטעמו נמנעה יכולת עבודה מעל 3 ימים או משגרמה (חס וחלילה) למותו של עובד.
10. אין באמור בכתב התחייבות זה בכדי להפחית ו/או לגרוע מהוראות חוזה הקבלנות ו/או מסמכי המכרז.

שם המציע: _____, ח.צ.ח.פ.ת.ז.מ/מס' תאגיד _____.

המוסמך לחתום בשם המציע: _____, ת.ז. _____.

חתימה וחותמת של המציע: _____, תאריך: _____.

נספח ח' לחוזה הקבלנות

כתב כמויות והצעת מחיר (לא כולל מע"מ)

1. אומדן נתונים

מספר התושבים בעיריית נשר נאמד על כ- 23,722 תושבים וזאת בהתאם לנתוני הלשכה המרכזית לסטטיסטיקה ובהתאם לנתוני העירייה ורישומיה.

סה"כ כמות דונמים אינטנסיבי של שטחי גינון בשטח העירייה עומד על כ- 314 דונמים ;

סה"כ כמות דונמים שטחים פתוחים (חורשות) בשטח העירייה עומד על כ- 50 דונמים ;

סה"כ כמות דונמים שטחי בור בשטח העירייה עומד על כ- 155 דונמים ;

סה"כ כמות דונמים שטחים מרוצפים (מדרכות) בשטח העירייה עומד על כ- 260 דונמים ;

שטחי אחזקה אינטנסיביים - דשאים, צמחייה, עצים בערוגות צמחייה ובדשאים מכל הגבהים וכל חלקה/ערוגה מושקת, שיש בה דשא או צמח מתורבת; כולל שטחים מגוננים חדשים בשכונות חדשות.

שטחים פתוחים - חורשות, שטחי חורש פתוח, משטחי גומי, שבילי ריצוף ואספלט

שטחי בור - שטחי אדמה לא מפותחים ללא צמחייה או דשא

עצים עד גובה 4 מטר - לטיפול שוטף כולל גיזום ותמיכה בדונמים במדרכות ולאורך צירי התנועה ומעברים.

עצים בגובה 4 - 11 מטר - לאחזקה שוטפת כולל גיזום עונתי, חירום ושורשים.

מובהר בזאת כי הנתונים דלעיל הם אומדן והערכה בלבד. בין אם נתגלו סתירות ו/או שגיאות בנתונים אילו ובין אם לאו, הרי שהקבלן (המציע) לא יהא זכאי לכל תשלום נוסף מעבר לתמורה הכוללת, המפורטת בהצעת המחיר להלן.

הקבלן יבצע, תוך 45 ימים מיום קבלת הודעה בדבר זכייתו במכרז, סקר מצב קיים בכל הגינות והגנים, המצויים בשטח שיפוט העירייה והכל על חשבון הקבלן. העירייה תהא רשאית להורות לקבלן לבצע את הסקר ע"י מי מטעמה והקבלן יישא בשכ"ט, כפי שיהא. במסגרת ביצוע הסקר, על הקבלן יהיה למדוד את גודל שטחי הגינון בעירייה. קבלן שלא יבצע את האמור תישלל ממנו הזכות לטעון כנגד כמויות השטחים המטופלים בעירייה כיום.

לא יבצע הקבלן במועד את הסקר כאמור, העירייה תהא רשאית לבצע את הסקר בעצמה או על ידי מי מטעמה וזאת על חשבון הקבלן. ביצעה העירייה את הסקר כאמור, תהא זכאית העירייה להשבה מיידית של כל הוצאה שנגרמה לה בגין כך בתוספת של 15%.

2. מציע אשר לא ינקוב הנחה ביחס למחירים בכל הסעיפים, אז הצעתו תיפסל (הנחה בשיעור

0% איננה מהווה הנחה לצרכי מכרז זה).

פרק א':

3. שטחי גינון אינטנסיביים בכלל שטח העירייה - הצעת מחיר לביצוע עבודות גינון (כולל שתילת פרחים), השקיה וניקיון שוטפים בשטח שיפוט העירייה לדונם בודד:

בעבור אספקת שירותי גינון, השקיה, שתילה עונתית באזורים מוגדרים באופן שוטף, וניקיון אינטנסיביים בשטח שיפוט העירייה כנדרש במסמכי המכרז וחווה הקבלנות יהא המחיר המרבי 720 ₪ (במילים: **שבע מאות ועשרים שקלים חדשים בלבד**) לדונם בודד לחודש קלאנדרי (לא כולל מע"מ).

שיעור ההנחה אשר יינתן על-ידי הקבלן (המציע) למחיר זה הוא _____ (באחוזים), ומחיר עבור אספקת שירותי גינון וניקיון אינטנסיביים בשטח שיפוט העירייה כנדרש במסמכי המכרז וחווה הקבלנות יעמוד לאחר ההנחה בסך הכל על _____ ₪ (במילים: _____) (לדונם בודד לחודש קלאנדרי (לא כולל מע"מ)).

התמורה לקבלן תהא הצעת המחיר מטעמו לדונם בודד לחודש קלאנדרי במכפלת היקף הדונמים שבוצע בהם טיפול כנדרש בהוראות המכרז וחווה הקבלנות בפועל, בהתאם להוראות ו/או הנחיות העירייה.

מובהר ומודגש, כי המחיר הנ"ל עבור ביצוע כל העבודות נשוא המכרז, מהווה מחיר סופי וכולל את כל ההוצאות בין מיוחדות ובין כלליות, מכל סוג ומין שהוא הכרוכות בביצוען, על-פי תנאי המכרז וחווה הקבלנות ונספחיהם, ומהווה כיסוי מלא להתחייבויותיו הנ"ל, לרבות תשלומי עובדים והעסקתם (לרבות יועצים ו/או מומחים), זכויות סוציאליות, דלק, סולר, בלו, העמדת כלי רכב ייעודיים, ציוד, ביטוחים, אספקת חומרים מכל סוג, ערבויות, מיסים, ביטוח לאומי, רווח קבלני וכל הוצאה אחרת מכל מין וסוג, בערכם לאורך כל תקופת חווה הקבלנות לרבות תקופות הארכה וכיוצא בזאת.

4. אחזקת שטחים פתוחים בכלל שטח העירייה - הצעת מחיר לביצוע עבודות גינון וניקיון שוטפים בשטחים פתוחים לדונם בודד:

בעבור אספקת שירותי גינון וניקיון שטחים פתוחים בשטח שיפוט העירייה כנדרש במסמכי המכרז וחווה הקבלנות יהא המחיר המרבי 150 ₪ (במילים: **מאה וחמישים שקלים חדשים**) לדונם בודד לחודש קלאנדרי (לא כולל מע"מ)

שיעור ההנחה אשר יינתן על-ידי הקבלן (המציע) למחיר זה הוא _____ (באחוזים), ומחיר עבור אספקת שירותי גינון וניקיון שטחים פתוחים בשטח שיפוט העירייה כנדרש במסמכי המכרז וחווה הקבלנות יעמוד לאחר ההנחה בסך הכל על _____ ₪ (במילים: _____) (לדונם בודד לחודש קלאנדרי (לא כולל מע"מ)).

5. אחזקת שטחי בור בכלל שטח העירייה - הצעת מחיר לביצוע עבודות גינון וניקיון שוטפים בשטחי בור לדונם בודד:

בעבור אחזקת שטחי בור בשטח שיפוט העירייה כנדרש במסמכי המכרז וחווה הקבלנות יהא המחיר המרבי 60 ₪ (במילים: **שישים שקלים חדשים**) לדונם בודד לחודש קלאנדרי (לא כולל מע"מ)

שיעור ההנחה אשר יינתן על-ידי הקבלן (המציע) למחיר זה הוא _____ (באחוזים), ומחיר עבור אחזקת שטחי בור בשטח שיפוט העירייה כנדרש במסמכי המכרז וחווה הקבלנות יעמוד לאחר ההנחה בסך הכל על _____ ₪ (במילים: _____) (לדונם בודד לחודש קלאנדרי (לא כולל מע"מ)).

6. עבודות ריסוס שטחים מרוצפים (מדרכות) - הצעת מחיר לביצוע עבודות ריסוס בשטחים מרוצפים לדונם בודד:

בעבור אספקת שירותי ריסוס שטחים מרוצפים בשטח שיפוט העירייה כנדרש במסמכי המכרז וחווה הקבלנות יהא המחיר המרבי 60 ₪ (במילים: שישים שקלים חדשים) לדונם בודד לחודש קלאנדרי (לא כולל מע"מ) שיעור ההנחה אשר יינתן על-ידי הקבלן (המציע) למחיר זה הוא _____ (באחוזים), ומחיר עבור אספקת שירותי ריסוס שטחים מרוצפים בשטח שיפוט העירייה כנדרש במסמכי המכרז וחווה הקבלנות יעמוד לאחר ההנחה בסך הכל על _____ ₪ (במילים: _____) לדונם בודד לחודש קלאנדרי (לא כולל מע"מ).

פרק ב':

7. הצעת מחיר לביצוע עבודות פיתוח גינון:

בעבור אספקת שירותי פיתוח מערך הגינון בשטח שיפוט העירייה כנדרש במסמכי המכרז וחווה הקבלנות יתומחרו עפ"י מחירון "דקל" (מאגר מחירי שיפוצים ותחזוקה) בהנחה של 20% ממחירון "דקל" לפי פרק ב'. שיעור ההנחה אשר יינתן על ידי הקבלן (המציע) מעבר ל-20% ההנחה יהיה _____ (באחוזים) (לא כולל מע"מ).

פרק ג' (אופציונלי):

8. הצעת מחיר לביצוע עבודות פיתוח מערך ההשקיה:

בעבור אספקת שירותי פיתוח מערך ההשקיה בשטח שיפוט העירייה כנדרש במסמכי המכרז וחווה הקבלנות יהא המחיר המרבי 1,820,465 (במילים: מיליון שמונה מאות עשרים אלף וארבע שישים וחמישה שקלים חדשים) בהפחתה של 30% הנחה, קרי 1,274,326 ₪ (לא כולל מע"מ).

שיעור ההנחה אשר יינתן על ידי הקבלן (המציע) מעבר ל-30% ההנחה יהיה _____ (באחוזים) (לא כולל מע"מ) כך שהמחיר בעבור ביצוע עבודות פיתוח מערך ההשקיה, לאחר ההנחה יעמוד על _____ ₪ (במילים: _____).

יובהר, כי בסעיף זה (בלבד) זה תתקבל הנחה בשיעור 0%.

פרק ד' (אופציונלי):

9. הצעת מחיר לביצוע עבודות אחזקת אצטדיון נשר:

בעבור אספקת שירותי אחזקה חודשית למגרש מרכזי תקני דשא טבעי בגודל 9111 מ"ר על פי מפרט טכני המצורף כנספח א' לחווה הקבלנות, וכנדרש במסמכי המכרז וחווה הקבלנות, יהא המחיר המרבי 28,000 ש"ח (במילים: עשרים ושמונה אלף שקלים חדשים) לחודש קלאנדרי (לא כולל מע"מ).

שיעור ההנחה אשר יינתן על-ידי הקבלן (המציע) למחיר זה הוא _____ (באחוזים), ומחיר לאחר ההנחה יהא בסך הכל על _____ ₪ (במילים: _____) לחודש קלאנדרי (לא כולל מע"מ).

10. הצעת מחיר לביצוע עבודות אחזקת מגרש האימונים באצטדיון נשר:

בעבור אספקת שירותי אחזקה חודשית למגרש אימונים קטן סינטטי 4034 מ"ר על פי מפרט טכני המצורף כנספח א' לחוזה הקבלנות וכנדרש במסמכי המכרז וחווה הקבלנות, יהא המחיר המרבי 8,000 (במילים: שמונת אלפים שקלים חדשים) לחודש קלאנדרי (לא כולל מע"מ).

שיעור ההנחה אשר יינתן על-ידי הקבלן (המציע) למחיר זה הוא _____ (באחוזים), ומחיר לאחר ההנחה יהא בסך הכל על _____ ₪ (במילים): _____ לחודש קלאנדרי (לא כולל מע"מ).

11. הצעת מחיר לביצוע עבודות אחזקת מגרשים סינטטיים:

בעבור אספקת שירותי אחזקה חודשית לשלושה מגרשים סינטטיים בעיר בגודל 1287, 1378, 679 מ"ר - מגרש סער ברחוב סיני, מגרש ספורטק ברחוב בר יהודה ומגרש כנפי נשרים ברחוב דרך הטכניון כמפורט כמפרט הטכני המצורף כנספח א' לחוזה הקבלנות וכנדרש במסמכי המכרז וחווה הקבלנות, יהא המחיר המרבי 3,500 (במילים: שלושת אלפים וחמש מאות שקלים חדשים) לחודש קלאנדרי (לא כולל מע"מ).

שיעור ההנחה אשר יינתן על-ידי הקבלן (המציע) למחיר זה הוא _____ (באחוזים), ומחיר לאחר ההנחה יהא בסך הכל על _____ ₪ (במילים): _____ לחודש קלאנדרי (לא כולל מע"מ).

שירותים אופציונליים נוספים (לפי דרישת העירייה ושיקול דעתה הבלעדי):

12. הצעת מחיר להעמדת נהג ורכב מסוג טנדר ליום עבודה בן 8 שעות

בעבור העמדת נהג ורכב מסוג טנדר ליום עבודה בן 8 שעות, לצורך ביצוע עבודות כנדרש במסמכי המכרז וחווה הקבלנות יהא המחיר המרבי 1,250 ₪ (במילים: אלף מאתיים וחמישים שקלים חדשים) ליום עבודה (לא כולל מע"מ).

שיעור ההנחה אשר יינתן על-ידי הקבלן (המציע) למחיר זה הוא _____ (באחוזים), כך שהמחיר בעבור העמדת נהג ורכב מסוג טנדר ליום עבודה בן 8 שעות, לצורך ביצוע עבודות כנדרש במסמכי המכרז וחווה הקבלנות, לאחר ההנחה יעמוד על _____ ₪ (במילים): _____ ליום עבודה (לא כולל מע"מ).

13. הצעת מחיר להעמדת עובד ליום עבודה בן 8 שעות

בעבור ביצוע עבודות שירותי גינון וניקיון באמצעות עובד אחד (1) ליום עבודה בן 8 שעות (לפי מפתח של עובד אחד לכל 15 דונמים), כולל אספקת כל הציוד והחומרים הנלווים לביצוע עבודות בשטח שיפוט המועצה כנדרש במסמכי המכרז וחווה הקבלנות יהא המחיר המרבי 520 ₪ (במילים: חמש מאות ועשרים שקלים חדשים) ליום עבודה (לא כולל מע"מ).

שיעור ההנחה אשר יינתן על-ידי הקבלן (המציע) למחיר זה הוא _____ (באחוזים), כך שהמחיר בעבור העמדת עובד ליום עבודה בן 8 שעות, לצורך ביצוע עבודות כנדרש במסמכי המכרז וחווה הקבלנות, לאחר ההנחה יעמוד על _____ ₪ (במילים: _____) (ליום עבודה (לא כולל מע"מ)).

14. הצעת מחיר לשירותי גיזום ליום עבודה בן 8 שעות

בעבור אספקת שירותי גינון (גיזום) באמצעות מנוף של 12 מ' ליום עבודה בודד של 8 שעות לביצוע עבודות בשטח שיפוט המועצה כנדרש במסמכי המכרז וחווה הקבלנות יהא המחיר המרבי 2,500 ₪ (אלפיים וחמש מאות שקלים חדשים) ליום עבודה (לא כולל מע"מ).

שיעור ההנחה אשר יינתן על-ידי הקבלן (המציע) למחיר זה הוא _____ (באחוזים), והמחיר יעמוד לאחר ההנחה בסך הכל על _____ ₪ (במילים: _____) (ליום עבודה (לא כולל מע"מ)).

מובהר ומודגש כי המחיר הנ"ל הנו לביצוע כל העבודות נשוא המכרז, מהווה מחיר סופי וכולל את כל ההוצאות בין מיוחדות ובין כלליות, מכל סוג ומין שהוא הכרוכות בביצוען, על-פי תנאי המכרז וחווה הקבלנות ונספחיהם, ומהווה כיסוי מלא להתחייבויותיו הנ"ל, לרבות תשלומי עובדים והעסקתם (לרבות יועצים ו/או מומחים), זכויות סוציאליות, דלק, סולר, בלו, העמדת כלי רכב ייעודיים, ציוד, ביטוחים, אספקת חומרים מכל סוג, ערבויות, מיסים, ביטוח לאומי, רווח קבלני וכל הוצאה אחרת מכל מין וסוג, בערכם לאורך כל תקופת חוזה הקבלנות לרבות תקופות הארכה וכיוצא בזאת.

הגשת הצעתו של המציע והשתתפותו במכרז כמוהם כהצהרה ואישור שהוא קרא ולמד את כל מסמכי המכרז, ושכל פרטי המכרז וחווה הקבלנות ונספחיו ידועים וברורים לו וכי הוא בחן את כל הנתונים, לרבות אופן ביצוע העבודות והציוד הנדרש לביצוע העבודות, מספר העובדים הנדרשים לביצוע העבודות וכל עלות ו/או נתון אחר לצורך ביצוע מושלם של העבודות נשוא המכרז וחווה הקבלנות.

המציע מצהיר כי הוא קיבל את כל הנתונים והמידע הדרושים לו לצורך הגשת הצעתו. במסגרת זאת מצהיר המציע כי הוא סייר בכל תחום האחריות של העירייה ובכל אתר נדרש אחר גם מחוץ לתחום האחריות העירייה, לרבות דרכי גישה ומצב טופוגרפי וכיו"ב והוא בעל כל הכישורים, הידע והניסיון לביצוע העבודות מלואם ובשלמותם.

המציע מצהיר כי כל טענה ו/או הסתייגות ו/או אי הבנה ו/או חוסר ידיעה וכיו"ב בנוגע למסמכי המכרז (לרבות פרוטוקולי הבהרות) וחווה הקבלנות על נספחיהם, לרבות כל נתון המופיע בהם, אשר יועלו על-ידי המציע לאחר הגשת הצעות במכרז, לא יתקבלו.

שם המציע: _____, ח.צ./ח.פ./ת.ז./מס' תאגיד _____.

המוסמך לחתום בשם המציע: _____, ת.ז. _____.

חתימה וחותמת של המציע: _____, תאריך: _____.

נספח ט' לחוזה הקבלנות – מדיניות הריסוסים בעירייה- יימסרו לקבלן הזוכה

נספח י' לחוזה הקבלנות

יומן עבודות יומי

תאריך: _____.

שעות ביצוע העבודות באותו יום: _____.

_____.

השטחים בהם בוצעו העבודות (האזור המדויק בו בוצעו העבודות):

_____.

תיאור העבודות:

_____.

החומרים בהם נעשה שימוש לצורך ביצוע העבודות:

_____.

שמות העובדים שביצעו את העבודות:

_____.

גודל השטח המדויק בדונמים בהם בוצעו העבודות ביום זה:

_____	_____
_____	_____
_____	_____
_____	_____

הריני מאשר את האמור לעיל לאחר בדיקה –

חתימה וחותמת הקבלן

אישור מנהל או מפקח מטעם העירייה-

חותמת והגדרת התפקיד

חתימה

שם ושם משפחה

נספח יא' לחוזה הקבלנות
מתן שירותי פיתוח מערכות השקיה חכמות (אופציונלי)

תוכנית עבודה – שידרוג ושיקום מערכות השקיה

גן דוד				
סך הכל	מחיר	כמות	יחידה	תאור
פרק עבודות גינון והשקיה				
עבודות השקיה				
4,000.00	800.00	5.00	יח'	תוספת מגוף הידראולי מברונזה בקוטר "1.5-2" כולל רקורד, ברזון ואביזרים לני"ל
1,200.00	1,200.00	1.00	יח'	תוספת לראש מערכת עבור מד מים עם פלט חשמלי בקוטר "1.5", כולל רקורדים תוצרת "ארד דליה" או ש"ע
4,600.00	4,600.00	1.00	יח'	ארון לראש מערכת תוצרת אורלייט/ענבר במידות 110/111.5/38 ס"מ (כדוגמת דגם OR-7382 BG אורלייט), או ש"ע מאושר, כולל מסגרת מתכת לבטון, יציקת בטון וכל העבודות הדרושות להתקנה
1,290.00	1,290.00	1.00	יח'	החלפת בסיס בטון לבסיס מפוליאסטר ("סוקלי"), ארון אביזרים כדוגמת ארון מדגמים FGI 2/840, VI-2, או FGI /1100 תוצרת "ענבר" או OR-9322S תוצרת אורלייט במידות מ"ס 32\111.5\32
11,090.00				סה"כ עבודות השקיה
בקרת השקיה אלחוטית				
11,690.00	11,690.00	1.00	יח'	אספקה והתקנה אינטגרטיבית מלאה של יחידת קצה IRRI-CELL מתוצרת חברת אגם בקרה ניטור ושליטה בע"מ הכוללת: בקר השקיה STAND ALONE לש הפעלות עם הכנה לתקשורת, מתאם תקשורת סלולרי GSM/GPRS, סוללה נטענת AH 7.5 V12, מטען /DC AC, מזוודים בקופסת הגנה C-43 תקן IP-65. כולל התקנה ואחריות לשנה.
1,450.00	1,450.00	1.00	יח'	קצה מוסלק ומחובר. אספקה והתקנת תא סולארי W10 להזנת יחידת קצה IRRI-CELL, מותקן על גבי מנשא תואם ותקני, מחובר אל עמוד מגולוון "2" מבוטן בעומק 75 ס"מ, כבל הזנה אל יחידת
1,800.00	300.00	6.00	יח'	אספקה והתקנת סולנואיד DC-LATCH מתוצרת חברת בקרה או חברת ברמד על סרגל חיבור כולל כל אבזרי החיבור, מחובר ומחווט למערכת IRRI-CELL
14,940.00				סה"כ בקרת השקיה אלחוטית
אי תנועה הזית				
סך הכל	מחיר	כמות	יחידה	תאור
פרק עבודות גינון והשקיה				
עבודות השקיה				

4,600.00	4,600.00	1.00	יח'	ארון לראש מערכת תוצרת אורלייט/ענבר במידות 10/111.5/38 ס"מ (כדוגמת דגם OR-7382 BG אורלייט), או ש"ע מאושר, כולל מסגרת מתכת לבטון, יציקת בטון וכל העבודות הדרושות להתקנה
1,290.00	1,290.00	1.00	יח'	החלפת בסיס בטון לבסיס מפוליאסטר ("סוקלי"), לארון אביזרים כדוגמת ארון מדגמים VI-2, FGI 2/840, אורלייט תוצרת "ענבר" או OR-9322S תוצרת אורלייט במידות מ"ס 32\111.5\32
5,890.00				סה"כ עבודות השקיה
				בקרת השקיה אלחוטית
9,800.00	9,800.00	1.00	יח'	אספקה והתקנה אינטגרטיבית מלאה של יחידת קצה IRRI-CELL מתוצרת חברת אגם בקרה ניטור ושליטה בע"מ הכוללת: בקר השקיה ALONE STAND לארבע הפעלות עם הכנה לתקשורת, מתאם תקשורת סלולרי GSM/GPRS, סוללה נטענת 7.5 V12 AH, מטען AC/DC, מזוודים בקופסת הגנה C-43 תקן IP-65. כולל התקנה ואחריות לשנה.
1,450.00	1,450.00	1.00	יח'	קצה מוסלק ומחובר. אספקה והתקנת תא סולארי W10 להזנת יחידת קצה IRRI-CELL, מותקן על גבי מנשא תואם ותקני, מחובר אל עמוד מגולוון "2" מבוטן בעומק 75 ס"מ, כבל הזנה אל יחידת
1,200.00	300.00	4.00	יח'	אספקה והתקנת סולנואיד DC-LATCH מתוצרת חברת בקרה או חברת ברמד על סרגל חיבור כולל כל אבזרי החיבור, מחובר ומחווט למערכת IRRI-CELL
12,450.00				סה"כ בקרת השקיה אלחוטית
גן ציבורי ויזל				
				תאור
				פרק עבודות גינון והשקיה
				עבודות השקיה
1,600.00	1,600.00	1.00	יח'	תוספת לראש מערכת עבור מד מים עם פלט חשמלי בקוטר "2", כולל רקורדים תוצרת "ארד דליה" או ש"ע.
1,600.00				סה"כ עבודות השקיה
				בקרת השקיה אלחוטית
9,800.00	9,800.00	1.00	יח'	אספקה והתקנה אינטגרטיבית מלאה של יחידת קצה IRRI-CELL מתוצרת חברת אגם בקרה ניטור ושליטה בע"מ הכוללת: בקר השקיה ALONE STAND לארבע הפעלות עם הכנה לתקשורת, מתאם תקשורת סלולרי GSM/GPRS, סוללה נטענת V12 AH 7.5, מטען AC/DC, מזוודים בקופסת הגנה C-43 תקן IP-65. כולל התקנה ואחריות לשנה.
1,450.00	1,450.00	1.00	יח'	קצה מוסלק ומחובר. אספקה והתקנת תא סולארי W10 להזנת יחידת קצה IRRI-CELL, מותקן על גבי מנשא תואם ותקני, מחובר אל עמוד מגולוון "2" מבוטן בעומק 75 ס"מ, כבל הזנה אל יחידת

1,200.00	300.00	4.00	יח'	אספקה והתקנת סולנואיד DC-LATCH מתוצרת חברת בקרה או חברת ברמד על סרגל חיבור כולל כל אבזרי החיבור, מחובר ומחווט למערכת IRRI-CELL
12,450.00				סה"כ בקרת השקיה אלחוטית
אי תנועה מול גן ויזל				
				תאור
				פרק עבודות גינון והשקיה
				עבודות השקיה
650.00	650.00	1.00	יח'	תוספת לראש מערכת עבור מד מים עם פלט חשמלי בקוטר "1, כולל רקורדים תוצרת "ארד דליה" או ש"ע.
650.00				סה"כ עבודות השקיה
				בקרת השקיה אלחוטית
9,800.00	9,800.00	1.00	יח'	אספקה והתקנה אינטגרטיבית מלאה של יחידת קצה IRRI-CELL מתוצרת חברת אגם בקרה ניטור ושליטה בע"מ הכוללת: בקר השקייה ALONE STAND לארבע הפעלות עם הכנה לתקשורת, מתאם תקשורת סלולרי GSM/GPRS, סוללה נטענת V12 AH 7.5, מטען AC/DC, מזוודים בקופסת הגנה C-43 תקן IP-65. כולל התקנה ואחריות לשנה.
1,450.00	1,450.00	1.00	יח'	קצה מוסלק ומחובר. אספקה והתקנת תא סולארי W10 להזנת יחידת קצה IRRI-CELL, מותקן על גבי מנשא תואם ותקני, מחובר אל עמוד מגולוון "2 מבוטן בעומק 75 ס"מ, כבל הזנה אל יחידת
1,200.00	300.00	4.00	יח'	אספקה והתקנת סולנואיד DC-LATCH מתוצרת חברת בקרה או חברת ברמד על סרגל חיבור כולל כל אבזרי החיבור, מחובר ומחווט למערכת IRRI-CELL
12,450.00				סה"כ בקרת השקיה אלחוטית
בית ספר חטיבות				
				תאור
				פרק עבודות גינון והשקיה
				עבודות השקיה
1,200.00	1,200.00	1.00	יח'	תוספת לראש מערכת עבור מד מים עם פלט חשמלי בקוטר "1.5, כולל רקורדים תוצרת "ארד דליה" או ש"ע.
1,200.00				סה"כ עבודות השקיה
				בקרת השקיה אלחוטית
11,690.00	11,690.00	1.00	יח'	אספקה והתקנה אינטגרטיבית מלאה של יחידת קצה IRRI-CELL מתוצרת חברת אגם בקרה ניטור ושליטה בע"מ הכוללת: בקר השקייה ALONE STAND לשש הפעלות עם הכנה לתקשורת, מתאם תקשורת סלולרי GSM/GPRS, סוללה נטענת V12 AH 7.5, מטען AC/DC, מזוודים בקופסת הגנה C-43 תקן IP-65. כולל התקנה ואחריות לשנה.

1,450.00	1,450.00	1.00	יח'	קצה מוסלק ומחובר. אספקה והתקנת תא סולארי W10 להזנת יחידת קצה IRRI-CELL, מותקן על גבי מנשא תואם ותקני, מחובר אל עמוד מגולוון "2 מבוטן בעומק 75 ס"מ, כבל הזנה אל יחידת
1,500.00	300.00	5.00	יח'	אספקה והתקנת סולנואיד DC-LATCH מתוצרת חברת בקרה או חברת ברמד על סרגל חיבור כולל כל אבזרי החיבור, מחובר ומחווט למערכת IRRI-CELL
14,640.00				סה"כ בקרת השקיה אלחוטית
אשכול פייס				
				תאור
<i>סך הכל</i>	<i>מחיר</i>	<i>כמות</i>	<i>יחידה</i>	
				פרק עבודות גינון והשקיה
				עבודות השקיה
2,650.00	530.00	5.00	יח'	תוספת מגוף הידראולי מברונזה בקוטר "1 כולל רקורד, ברזון ואביזרים לני"ל.
650.00	650.00	1.00	יח'	תוספת לראש מערכת עבור מד מים עם פלט חשמלי בקוטר "1, כולל רקורדים תוצרת "ארד דליה" או ש"ע.
3,300.00				סה"כ עבודות השקיה
				בקרת השקיה אלחוטית
11,690.00	11,690.00	1.00	יח'	אספקה והתקנה אינטגרטיבית מלאה של יחידת קצה IRRI-CELL מתוצרת חברת אגם בקרה ניטור ושליטה בע"מ הכוללת: בקר השקייה ALONE STAND לשש הפעלות עם הכנה לתקשורת, מתאם תקשורת סולרי GSM/GPRS, סוללה נטענת V12 AH 7.5, מטען AC/DC, מזוודים בקופסת הגנה C-43 תקן IP-65. כולל התקנה ואחריות לשנה.
1,450.00	1,450.00	1.00	יח'	קצה מוסלק ומחובר. אספקה והתקנת תא סולארי W10 להזנת יחידת קצה IRRI-CELL, מותקן על גבי מנשא תואם ותקני, מחובר אל עמוד מגולוון "2 מבוטן בעומק 75 ס"מ, כבל הזנה אל יחידת
1,500.00	300.00	5.00	יח'	אספקה והתקנת סולנואיד DC-LATCH מתוצרת חברת בקרה או חברת ברמד על סרגל חיבור כולל כל אבזרי החיבור, מחובר ומחווט למערכת IRRI-CELL
14,640.00				סה"כ בקרת השקיה אלחוטית
בית ספר רבין				
				תאור
<i>סך הכל</i>	<i>מחיר</i>	<i>כמות</i>	<i>יחידה</i>	
				פרק עבודות גינון והשקיה
				עבודות השקיה
4,900.00	4,900.00	1.00	יח'	ראש מערכת "1 לטפטוף והמטרה עם 4 ברזים הידראוליים מברונזה כולל ברזון תלת דרכי, ברז אלכסון ראשי "1, ברז גן, משחרר אוויר/ואקום, מד מים + פלט, מסננים, וסתי לחץ, רקורדים ואביזרים מגולוונים ומודולרים דרג 16, כולל חיבור למקור מים סמוך- עד 3 מ' (לא כולל סרגל סולנואידים, ללא ארגז). בהתאם לפרט 2 וואו תוכנית.
				הפחתת מגוף הידראולי מברונזה בקוטר "1 כולל

-600.00	-300.00	2.00	יח'	רקורד, ברזון ואביזרים לני"ל.
960.00	960.00	1.00	יח'	פירוק ופינוי ראש מערכת + ארגז הגנה מכל סוג שהוא בקוטר "1-3/4" כולל השלמת אדמה חסרה בבור.
2,075.00	2,075.00	1.00	יח'	ארון לראש מערכת תוצרת אורלייט/ענבר, במידות 85\78.5\32 ס"מ (כדוגמת דגם OR-2851 BG אורלייט), או ש"ע מאושר, כולל מסגרת מתכת לבטון, יציקת בטון וכל העבודות הדרושות להתקנה
1,200.00	1,200.00	1.00	יח'	החלפת בסיס בטון לבסיס סוקל, לארון אביזרים כדוגמת ארון מדגמים VI-1, FGI 1/840, FGI 1/1100 תוצרת "ענבר" או OR-9321M תוצרת אורלייט במידות 54\78.5\32 ס"מ
1,100.00	1,100.00	1.00	יח'	אספקה והתקנה של חבק הגנה מפח מגלון בעובי 3 מ"מ, רוחב 25 ס"מ, כולל צירים, פתח מנעול ומנעול מחוסם לארון פוליאסטר משוריין במידות 80X33.
9,635.00				סה"כ עבודות השקיה
				בקרת השקיה אלחוטית
9,800.00	9,800.00	1.00	יח'	אספקה והתקנה אינטגרטיבית מלאה של יחידת קצה IRRI-CELL מתוצרת חברת אגם בקרה ניטור ושליטה בע"מ הכוללת: בקר השקיה ALONE STAND לארבע הפעלות עם הכנה לתקשורת, מתאם תקשורת סלולרי GSM/GPRS, סוללה נטענת V12 AH 7.5, מטען AC/DC, מזוודים בקופסת הגנה C-43 תקן IP-65. כולל התקנה ואחריות לשנה.
1,450.00	1,450.00	1.00	יח'	קצה מוסלק ומחובר. אספקה והתקנת תא סולארי W10 להזנת יחידת קצה IRRI-CELL, מותקן על גבי מנשא תואם ותקני, מחובר אל עמוד מגולון "2 מבוטן בעומק 75 ס"מ, כבל הזנה אל יחידת
600.00	300.00	2.00	יח'	אספקה והתקנת סולנואיד DC-LATCH מתוצרת חברת בקרה או חברת ברמד על סרגל חיבור כולל כל אבזרי החיבור, מחובר ומחווט למערכת IRRI-CELL
11,850.00				סה"כ בקרת השקיה אלחוטית
גן הכוכב				
				תאור
				פרק עבודות גינון והשקיה
				בקרת השקיה אלחוטית
11,690.00	11,690.00	1.00	יח'	אספקה והתקנה אינטגרטיבית מלאה של יחידת קצה IRRI-CELL מתוצרת חברת אגם בקרה ניטור ושליטה בע"מ הכוללת: בקר השקיה ALONE STAND לשש הפעלות עם הכנה לתקשורת, מתאם תקשורת סלולרי GSM/GPRS, סוללה נטענת V12 AH 7.5, מטען AC/DC, מזוודים בקופסת הגנה C-43 תקן IP-65. כולל התקנה ואחריות לשנה.
1,450.00	1,450.00	1.00	יח'	קצה מוסלק ומחובר. אספקה והתקנת תא סולארי W10 להזנת יחידת קצה IRRI-CELL, מותקן על גבי מנשא תואם ותקני, מחובר אל עמוד מגולון "2 מבוטן בעומק 75 ס"מ, כבל הזנה אל יחידת
1,800.00	300.00	6.00	יח'	אספקה והתקנת סולנואיד DC-LATCH מתוצרת חברת בקרה או חברת ברמד על סרגל חיבור כולל כל אבזרי החיבור, מחובר ומחווט למערכת IRRI-CELL

14,940.00		סה"כ בקרת השקיה אלחוטית		
גן אופירה				
תאור	יחידה	כמות	מחיר	סך הכל
פרק עבודות גינון והשקיה				
בקרת השקיה אלחוטית				
אספקה והתקנה אינטגרטיבית מלאה של יחידת קצה IRRI-CELL מתוצרת חברת אגם בקרה ניטור ושליטה בע"מ הכוללת: בקר השקייה ALONE STAND לשש הפעלות עם הכנה לתקשורת, מתאם תקשורת סלולרי GSM/GPRS, סוללה נטענת V12 AH 7.5, מטען AC/DC, מזוודים בקופסת הגנה C-43 IP-65. כולל התקנה ואחריות לשנה.	יח'	1.00	11,690.00	11,690.00
קצה מוסלק ומחובר. אספקה והתקנת תא סולארי W10 להזנת יחידת קצה IRRI-CELL, מותקן על גבי מנשא תואם ותקני, מחובר אל עמוד מגולוון "2 מבוטן בעומק 75 ס"מ, כבל הזנה אל יחידת	יח'	1.00	1,450.00	1,450.00
אספקה והתקנת סולנואיד DC-LATCH מתוצרת חברת בקרה או חברת ברמד על סרגל חיבור כולל כל אבזרי החיבור, מחובר ומחווט למערכת IRRI-CELL	יח'	5.00	300.00	1,500.00
14,640.00		סה"כ בקרת השקיה אלחוטית		
מעבר לצה"ל				
תאור	יחידה	כמות	מחיר	סך הכל
פרק עבודות גינון והשקיה				
עבודות השקיה				
ראש מערכת "1 לטפטוף והמטרה עם 4 ברזים הידראוליים מברזונה כולל ברזון תלת דרכי, ברז אלכסון ראשי "1, ברז גן, משחרר אוויר/ואקום, מד מים + פלט, מסננים, וסתי לחץ, רקורדים ואביזרים מגולוונים/מודולרים דרג 16, כולל חיבור למקור מים סמוך- עד 3 מ' (לא כולל סרגל סולנואידים, ללא ארגז). בהתאם לפרט 2 וואו תוכנית.	יח'	1.00	4,900.00	4,900.00
הפחתת מגוף הידראולי מברזונה בקוטר "1 כולל רקורד, ברזון ואביזרים לני"ל.	יח'	2.00	-300.00	-600.00
פירוק ופינוי ראש מערכת + ארגז הגנה מכל סוג שהוא בקוטר "1-3/4 כולל השלמת אדמה חסרה בבור.	יח'	1.00	960.00	960.00
ארון לראש מערכת תוצרת אורלייט/ענבר, במידות 85\78.5\32 ס"מ (כדוגמת דגם OR-2851 BG אורלייט), או ש"ע מאושר, כולל מסגרת מתכת לבטון, יציקת בטון וכל העבודות הדרושות להתקנה	יח'	1.00	2,075.00	2,075.00
החלפת בסיס בטון לבסיס סוקל, לארון אביזרים כדוגמת ארון מדגמים VI-1, FGI 1/840, FGI 1/1100 תוצרת "ענבר" או OR-9321M תוצרת אורלייט במידות 54\78.5\32 ס"מ	יח'	1.00	1,200.00	1,200.00
אספקה והתקנה של חבק הגנה מפח מגולוון בעובי 3 מ"מ, רוחב 25 ס"מ, כולל צירים, פתח מנעול ומנעול מחוסם לארון פוליאסטר משוריין במידות 80X33.	יח'	1.00	1,100.00	1,100.00
9,635.00		סה"כ עבודות השקיה		
בקרת השקיה אלחוטית				

9,800.00	9,800.00	1.00	יח'	אספקה והתקנה אינטגרטיבית מלאה של יחידת קצה IRRI-CELL מתוצרת חברת אגם בקרה ניטור ושליטה בע"מ הכוללת: בקר השקייה ALONE STAND לארבע הפעלות עם הכנה לתקשורת, מתאם תקשורת סלולרי GSM/GPRS, סוללה נטענת V12 AH 7.5, מטען AC/DC, מזוודים בקופסת הגנה-C-43 תקן IP-65. כולל התקנה ואחריות לשנה.
1,450.00	1,450.00	1.00	יח'	קצה מוסלק ומחובר. אספקה והתקנת תא סולארי W10 להזנת יחידת קצה IRRI-CELL, מותקן על גבי מנשא תואם ותקני, מחובר אל עמוד מגולוון "2" מבוטן בעומק 75 ס"מ, כבל הזנה אל יחידת
600.00	300.00	2.00	יח'	אספקה והתקנת סולנואיד DC-LATCH מתוצרת חברת בקרה או חברת ברמד על סרגל חיבור כולל כל אבזרי החיבור, מחובר ומחווט למערכת IRRI-CELL
11,850.00				סה"כ בקרת השקיה אלחוטית
כניסה לחבצלת מצה"ל				
				תאור
<i>סך הכל</i>	<i>מחיר</i>	<i>כמות</i>	<i>יחידה</i>	
				פרק עבודות גינון והשקיה
				בקרת השקיה אלחוטית
9,800.00	9,800.00	1.00	יח'	אספקה והתקנה אינטגרטיבית מלאה של יחידת קצה IRRI-CELL מתוצרת חברת אגם בקרה ניטור ושליטה בע"מ הכוללת: בקר השקייה ALONE STAND לארבע הפעלות עם הכנה לתקשורת, מתאם תקשורת סלולרי GSM/GPRS, סוללה נטענת V12 AH 7.5, מטען AC/DC, מזוודים בקופסת הגנה-C-43 תקן IP-65. כולל התקנה ואחריות לשנה.
1,450.00	1,450.00	1.00	יח'	קצה מוסלק ומחובר. אספקה והתקנת תא סולארי W10 להזנת יחידת קצה IRRI-CELL, מותקן על גבי מנשא תואם ותקני, מחובר אל עמוד מגולוון "2" מבוטן בעומק 75 ס"מ, כבל הזנה אל יחידת
1,200.00	300.00	4.00	יח'	אספקה והתקנת סולנואיד DC-LATCH מתוצרת חברת בקרה או חברת ברמד על סרגל חיבור כולל כל אבזרי החיבור, מחובר ומחווט למערכת IRRI-CELL
12,450.00				סה"כ בקרת השקיה אלחוטית
גן מודעי				
				תאור
<i>סך הכל</i>	<i>מחיר</i>	<i>כמות</i>	<i>יחידה</i>	
				פרק עבודות גינון והשקיה
				בקרת השקיה אלחוטית
9,800.00	9,800.00	1.00	יח'	אספקה והתקנה אינטגרטיבית מלאה של יחידת קצה IRRI-CELL מתוצרת חברת אגם בקרה ניטור ושליטה בע"מ הכוללת: בקר השקייה ALONE STAND לארבע הפעלות עם הכנה לתקשורת, מתאם תקשורת סלולרי GSM/GPRS, סוללה נטענת V12 AH 7.5, מטען AC/DC, מזוודים בקופסת הגנה-C-43 תקן IP-65. כולל התקנה ואחריות לשנה.
1,450.00	1,450.00	1.00	יח'	קצה מוסלק ומחובר. אספקה והתקנת תא סולארי W10 להזנת יחידת קצה IRRI-CELL, מותקן על גבי מנשא תואם ותקני, מחובר אל עמוד מגולוון "2" מבוטן בעומק 75 ס"מ, כבל הזנה אל יחידת
11,250.00				סה"כ בקרת השקיה אלחוטית

גן תפוז				
תאור	יחידה	כמות	מחיר	סך הכל
פרק עבודות גינון והשקיה				
בקרת השקיה אלחוטית				
אספקה והתקנה אינטגרטיבית מלאה של יחידת קצה IRRI-CELL מתוצרת חברת אגם בקרה ניטור ושליטה בע"מ הכוללת: בקר השקייה ALONE STAND לארבע הפעלות עם הכנה לתקשורת, מתאם תקשורת סלולרי GSM/GPRS, סוללה נטענת V12 AH 7.5, מטען AC/DC, מזוודים בקופסת הגנה-C-43 תקן IP-65. כולל התקנה ואחריות לשנה.	יח'	1.00	9,800.00	9,800.00
קצה מוסלק ומחובר. אספקה והתקנת תא סולארי W10 להזנת יחידת קצה IRRI-CELL, מותקן על גבי מנשא תואם ותקני, מחובר אל עמוד מגולוון "2 מבוטן בעומק 75 ס"מ, כבל הזנה אל יחידת	יח'	1.00	1,450.00	1,450.00
אספקה והתקנת סולנואיד DC-LATCH מתוצרת חברת בקרה או חברת ברמד על סרגל חיבור כולל כל אבזרי החיבור, מחובר ומחווט למערכת IRRI-CELL	יח'	4.00	300.00	1,200.00
סה"כ בקרת השקיה אלחוטית				12,450.00
תפוז פינת דקל				
פרק עבודות גינון והשקיה				
עבודות השקיה				
ראש מערכת "1 לטפטוף והמטרה עם 4 ברזים הידראוליים מברונזה כולל ברזון תלת דרכי, ברז אלכסון ראשי "1, ברז גן, משחרר אוויר/ואקום, מד מים + פלט, מסננים, וסתני לחץ, רקורדים ואביזרים מגולוונים ומודולרים דרג 16, כולל חיבור למקור מים סמוך- עד 3 מ' (לא כולל סרגל סולנואידים, ללא ארגז). בהתאם לפרט 2 וואו תוכנית.	יח'	1.00	4,900.00	4,900.00
הפחתת מגוף הידראולי מברונזה בקוטר "1 כולל רקורד, ברזון ואביזרים לני"ל.	יח'	2.00	-300.00	-600.00
פירוק ופינוי ראש מערכת + ארגז הגנה מכל סוג שהוא בקוטר "1-3/4 כולל השלמת אדמה חסרה בבור.	יח'	1.00	960.00	960.00
ארון לראש מערכת תוצרת אורלייט/ענבר, במידות 85\78.5\32 ס"מ (כדוגמת דגם OR-2851 BG אורלייט), או ש"ע מאושר, כולל מסגרת מתכת לבטון, יציקת בטון וכל העבודות הדרושות להתקנה	יח'	1.00	2,075.00	2,075.00
החלפת בסיס בטון לבסיס סוקל, לארון אביזרים כדוגמת ארון מדגמים VI-1, FGI 1/840, FGI 1/1100 תוצרת "ענבר" או OR-9321M תוצרת אורלייט במידות 54\78.5\32 ס"מ	יח'	1.00	1,200.00	1,200.00
אספקה והתקנה של חבק הגנה מפח מגלוון בעובי 3 מ"מ, רוחב 25 ס"מ, כולל צירים, פתח מנעול ומנעול מחוסם לארון פוליאסטר משוריין במידות 80X33.	יח'	1.00	1,100.00	1,100.00
סה"כ עבודות השקיה				9,635.00
בקרת השקיה אלחוטית				
אספקה והתקנה אינטגרטיבית מלאה של יחידת קצה IRRI-CELL מתוצרת חברת אגם בקרה ניטור	יח'	1.00	9,800.00	9,800.00

				ושליטה בע"מ הכוללת: בקר השקייה ALONE STAND לארבע הפעלות עם הכנה לתקשורת, מתאם תקשורת סלולרי GSM/GPRS, סוללה נטענת V12 AH 7.5, מטען AC/DC, מזוודים בקופסת הגנה C-43 תקן IP-65. כולל התקנה ואחריות לשנה.
1,450.00	1,450.00	1.00	יח'	קצה מוסלק ומחובר. אספקה והתקנת תא סולארי W10 להזנת יחידת קצה IRRI-CELL, מותקן על גבי מנשא תואם ותקני, מחובר אל עמוד מגולוון 2" מבוטן בעומק 75 ס"מ, כבל הזנה אל יחידת
600.00	300.00	2.00	יח'	אספקה והתקנת סולנואיד DC-LATCH מתוצרת חברת בקרה או חברת ברמד על סרגל חיבור כולל כל אבריי החיבור, מחובר ומחווט למערכת IRRI-CELL
11,850.00				סה"כ בקרת השקיה אלחוטית
ערמונים				
				תאור
סך הכל	מחיר	כמות	יחידה	פרק עבודות גינון והשקיה
				עבודות השקיה
7,770.00	7,770.00	1.00	יח'	ראש מערכת 1.5" לטפטוף והמטרה עם 4 ברזים הידראוליים מברונזה כולל ברזון תלת דרכי, ברז אלכסון ראשי 1.5", ברז גן, משחרר אוויר/ואקום, מד מים + פלט, מסננים, וסתי לחץ, רקורדים ואביזרים מגולוונים/מודולרים דרג 16, כולל חיבור למקור מים סמוך - עד 3 מ' (לא כולל סרגל סולנואידים, ללא ארגוז) בהתאם לפרט 2 וואו תוכנית
1,145.00	1,145.00	1.00	יח'	פירוק ופינוי ראש מערכת + ארגוז הגנה מכל סוג שהוא בקוטר 2"-1.5" כולל השלמת אדמה חסרה בבור.
3,900.00	3,900.00	1.00	יח'	ארון לראש מערכת תוצרת אורלייט/ענבר, במידות 110/111.5/32 ס"מ (כדוגמת דגם OR-2112 BG אורלייט), או ש"ע מאושר, כולל מסגרת מתכת לבטון, יציקת בטון וכל העבודות הדרושות להתקנה
1,290.00	1,290.00	1.00	יח'	החלפת בסיס בטון לבסיס מפוליאסטר ("סוקלי"), לארון אביזרים כדוגמת ארון מדגמים VI-2, 2/840, FGI 2/1100, FGI תוצרת "ענבר" או OR-9322S תוצרת אורלייט במידות מ"מ 32\111.5\32
1,100.00	1,100.00	1.00	יח'	אספקה והתקנה של חבק הגנה מפח מגולוון בעובי 3 מ"מ, רוחב 25 ס"מ, כולל צירים, פתח מנעול ומנעול מחוסם לארון פוליאסטר משוריין במידות 110X33.
15,205.00				סה"כ עבודות השקיה
				בקרת השקיה אלחוטית
11,690.00	11,690.00	1.00	יח'	אספקה והתקנה אינטגרטיבית מלאה של יחידת קצה IRRI-CELL מתוצרת חברת אגס בקרה ניטור ושליטה בע"מ הכוללת: בקר השקייה ALONE STAND לשש הפעלות עם הכנה לתקשורת, מתאם תקשורת סלולרי GSM/GPRS, סוללה נטענת V12 AH 7.5, מטען AC/DC, מזוודים בקופסת הגנה C-43 תקן IP-65. כולל התקנה ואחריות לשנה.
1,450.00	1,450.00	1.00	יח'	קצה מוסלק ומחובר. אספקה והתקנת תא סולארי W10 להזנת יחידת קצה IRRI-CELL, מותקן על גבי מנשא תואם ותקני, מחובר אל עמוד מגולוון 2" מבוטן בעומק 75 ס"מ, כבל הזנה אל יחידת
2,100.00	300.00	7.00	יח'	אספקה והתקנת סולנואיד DC-LATCH מתוצרת חברת בקרה או חברת ברמד על סרגל חיבור כולל כל

				אבררי החיבור, מחובר ומחווט למערכת IRRI-CELL
15,240.00				סה"כ בקרת השקיה אלחוטית
בית כנסת ערמונים				
				תאור
<i>סך הכל</i>	<i>מחיר</i>	<i>כמות</i>	<i>יחידה</i>	
				פרק עבודות גינון והשקיה
				עבודות השקיה
1,060.00	530.00	2.00	יח'	תוספת מגוף הידראולי מברונזה בקוטר 1" כולל רקורד, ברזון ואביזרים לני"ל.
1,600.00	800.00	2.00	יח'	תוספת מגוף הידראולי מברונזה בקוטר 1.5"-2" כולל רקורד, ברזון ואביזרים לני"ל.
1,600.00	1,600.00	1.00	יח'	תוספת לראש מערכת עבור מד מים עם פלט חשמלי בקוטר 2", כולל רקורדים תוצרת "ארד דליה" או ש"ע.
4,260.00				סה"כ עבודות השקיה
				בקרת השקיה אלחוטית
11,780.00	11,780.00	1.00	יח'	אספקה והתקנה אינטגרטיבית מלאה של יחידת קצה IRRI-CELL מתוצרת חברת אגס בקרה ניטור ושליטה בע"מ הכוללת: בקר השקייה ALONE STAND לשמונה הפעלות עם הכנה לתקשורת מתאם תקשורת סולרי GSM/GPRS, סוללה נטענת AH 7.5 V12, מטען AC/DC, מזוודים בקופסת הגנה C-43 תקן IP-65. כולל התקנה ואחריות לשנה
1,450.00	1,450.00	1.00	יח'	קצה מוסלק ומחובר. אספקה והתקנת תא סולארי W10 להזנת יחידת קצה IRRI-CELL, מותקן על גבי מנשא תואם ותקני, מחובר אל עמוד מגולוון 2" מבוטן בעומק 75 ס"מ, כבל הזנה אל יחידת
2,100.00	300.00	7.00	יח'	אספקה והתקנת סולנואיד DC-LATCH מתוצרת חברת בקרה או חברת ברמד על סרגל חיבור כולל כל אבררי החיבור, מחובר ומחווט למערכת IRRI-CELL
15,330.00				סה"כ בקרת השקיה אלחוטית
כניסה לרחוב מימין				
				תאור
<i>סך הכל</i>	<i>מחיר</i>	<i>כמות</i>	<i>יחידה</i>	
				פרק עבודות גינון והשקיה
				עבודות השקיה
4,900.00	4,900.00	1.00	יח'	ראש מערכת 1" לטפטוף והמטרה עם 4 ברזים הידראוליים מברונזה כולל ברזון תלת דרכי, ברז אלכסון ראשי 1", ברז גן, משחרר אוויר/ואקום, מד מים + פלט, מסננים, וסתי לחץ, רקורדים ואביזרים מגולוונים ומודולרים דרג 16, כולל חיבור למקור מים סמוך- עד 3 מ' (לא כולל סרגל סולנואידים, ללא ארגז). בהתאם לפרט 2 וואו תוכנית.
1,060.00	530.00	2.00	יח'	תוספת מגוף הידראולי מברונזה בקוטר 1" כולל רקורד, ברזון ואביזרים לני"ל.
960.00	960.00	1.00	יח'	פירוק ופינוי ראש מערכת + ארגז הגנה מכל סוג שהוא בקוטר 1"-3/4" כולל השלמת אדמה חסרה בבור.
2,075.00	2,075.00	1.00	יח'	ארון לראש מערכת תוצרת אורלייטענבר, במידות 85\78.5\32 ס"מ (כדוגמת דגם OR-2851 BG אורלייט), או ש"ע מאושר, כולל מסגרת מתכת לבטון, יציקת בטון וכל העבודות הדרושות להתקנה

1,200.00	1,200.00	1.00	יח'	החלפת בסיס בטון לבסיס סוקל, לארון אביזרים כדוגמת ארון מדגמים VI-1, FGI 1/840, FGI 1/1100 תוצרת "ענבר" או OR-9321S תוצרת אורלייט במידות 32\178.5\32 ס"מ
1,100.00	1,100.00	1.00	יח'	אספקה והתקנה של חבק הגנה מפח מגלון בעובי 3 מ"מ, רוחב 25 ס"מ, כולל צירים, פתח מנעול ומנעול מחוסם לארון פוליאסטר משוריין במידות 80X33.
11,295.00				סה"כ עבודות השקיה
				בקרת השקיה אלחוטית
9,800.00	9,800.00	1.00	יח'	אספקה והתקנה אינטגרטיבית מלאה של יחידת קצה IRRI-CELL מתוצרת חברת אגם בקרה ניטור ושליטה בע"מ הכוללת: בקר השקיה ALONE STAND לארבע הפעלות עם הכנה לתקשורת, מתאם תקשורת סלולרי GSM/GPRS, סוללה נטענת V12 AH 7.5, מטען AC/DC, מזוודים בקופסת הגנה C-43 תקן IP-65. כולל התקנה ואחריות לשנה.
1,450.00	1,450.00	1.00	יח'	קצה מוסלק ומחובר. אספקה והתקנת תא סולארי W10 להזנת יחידת קצה IRRI-CELL, מותקן על גבי משא תואם ותקני, מחובר אל עמוד מגלון "2 מבוטן בעומק 75 ס"מ, כבל הזנה אל יחידת
600.00	300.00	2.00	יח'	אספקה והתקנת סולנואיד DC-LATCH מתוצרת חברת בקרה או חברת ברמד על סרגל חיבור כולל כל אבזרי החיבור, מחובר ומחווט למערכת IRRI-CELL
11,850.00				סה"כ בקרת השקיה אלחוטית
				גן אקדמיה
				תאור
סך הכל	מחיר	כמות	יחידה	פרק עבודות גינון והשקיה
				עבודות השקיה
7,770.00	7,770.00	1.00	יח'	ראש מערכת "1.5 לטפטוף והמטרה עם 4 ברזים הידראוליים מברונזה כולל ברזון תלת דרכי, ברז אלכסון ראשי "1.5, ברז גן, משחרר אוויר/ואקום, מד מים + פלט, מסננים, וסתי לחץ, רקורדים ואביזרים מגולוונים ומודולרים דרג 16, כולל חיבור למקור מים סמוך - עד 3 מ' (לא כולל סרגל סולנואידים, ללא ארגז) בהתאם לפרט 2 וואו תוכנית
1,145.00	1,145.00	1.00	יח'	פירוק ופינוי ראש מערכת + ארגז הגנה מכל סוג שהוא בקוטר "2"-1.5 כולל השלמת אדמה חסרה בבור.
3,900.00	3,900.00	1.00	יח'	ארון לראש מערכת תוצרת אורלייט/ענבר, במידות 110/111.5/32 ס"מ (כדוגמת דגם OR-2112 BG אורלייט), או ש"ע מאושר, כולל מסגרת מתכת לבטון, יציקת בטון וכל העבודות הדרושות להתקנה
1,290.00	1,290.00	1.00	יח'	החלפת בסיס בטון לבסיס מפוליאסטר ("סוקלי"), לארון אביזרים כדוגמת ארון מדגמים VI-2, FGI 2/840, FGI 2/1100, תוצרת "ענבר" או OR-9322S במידות מ"מ 32\111.5\32
1,100.00	1,100.00	1.00	יח'	אספקה והתקנה של חבק הגנה מפח מגלון בעובי 3 מ"מ, רוחב 25 ס"מ, כולל צירים, פתח מנעול ומנעול מחוסם לארון פוליאסטר משוריין במידות 110X33.
15,205.00				סה"כ עבודות השקיה
				בקרת השקיה אלחוטית
				אספקה והתקנה אינטגרטיבית מלאה של יחידת קצה

11,690.00	11,690.00	1.00	יח'	IRRI-CELL מתוצרת חברת אגם בקרה ניטור ושליטה בע"מ הכוללת: בקר השקייה ALONE STAND לשש הפעלות עם הכנה לתקשורת, מתאם תקשורת סלולרי GSM/GPRS, סוללה נטענת V12 AH 7.5, מטען AC/DC, מזוודים בקופסת הגנה C-43 תקן IP-65. כולל התקנה ואחריות לשנה.
1,450.00	1,450.00	1.00	יח'	קצה מוסלק ומחובר. אספקה והתקנת תא סולארי W10 להזנת יחידת קצה IRRI-CELL, מותקן על גבי מנשא תואם ותקני, מחובר אל עמוד מגולוון 2" מבוטן בעומק 75 ס"מ, כבל הזנה אל יחידת
1,500.00	300.00	5.00	יח'	אספקה והתקנת סולנואיד DC-LATCH מתוצרת חברת בקרה או חברת ברמד על סרגל חיבור כולל כל אבזרי החיבור, מחובר ומחווט למערכת IRRI-CELL
14,640.00				סה"כ בקרת השקיה אלחוטית
מעבר לרחוב הלוטם				
				תאור
<i>סך הכל</i>	<i>מחיר</i>	<i>כמות</i>	<i>יחידה</i>	
				פרק עבודות גינון והשקיה
				עבודות השקיה
1,200.00	1,200.00	1.00	יח'	תוספת לראש מערכת עבור מד מים עם פלט חשמלי בקוטר 1.5", כולל רקורדים תוצרת "ארד דליה" או ש"ע.
1,200.00				סה"כ עבודות השקיה
				בקרת השקיה אלחוטית
9,800.00	9,800.00	1.00	יח'	אספקה והתקנה אינטגרטיבית מלאה של יחידת קצה IRRI-CELL מתוצרת חברת אגם בקרה ניטור ושליטה בע"מ הכוללת: בקר השקייה ALONE STAND לארבע הפעלות עם הכנה לתקשורת, מתאם תקשורת סלולרי GSM/GPRS, סוללה נטענת V12 AH 7.5, מטען AC/DC, מזוודים בקופסת הגנה C-43 תקן IP-65. כולל התקנה ואחריות לשנה.
1,450.00	1,450.00	1.00	יח'	קצה מוסלק ומחובר. אספקה והתקנת תא סולארי W10 להזנת יחידת קצה IRRI-CELL, מותקן על גבי מנשא תואם ותקני, מחובר אל עמוד מגולוון 2" מבוטן בעומק 75 ס"מ, כבל הזנה אל יחידת
900.00	300.00	3.00	יח'	אספקה והתקנת סולנואיד DC-LATCH מתוצרת חברת בקרה או חברת ברמד על סרגל חיבור כולל כל אבזרי החיבור, מחובר ומחווט למערכת IRRI-CELL
12,150.00				סה"כ בקרת השקיה אלחוטית
גן חצב/צבעוני				
				תאור
<i>סך הכל</i>	<i>מחיר</i>	<i>כמות</i>	<i>יחידה</i>	
				פרק עבודות גינון והשקיה
				עבודות השקיה
2,120.00	530.00	4.00	יח'	תוספת מגוף הידראולי מברונזה בקוטר 1" כולל רקורד, ברזון ואביזרים לני"ל.
650.00	650.00	1.00	יח'	תוספת לראש מערכת עבור מד מים עם פלט חשמלי בקוטר 1", כולל רקורדים תוצרת "ארד דליה" או ש"ע.
2,770.00				סה"כ עבודות השקיה
				בקרת השקיה אלחוטית
				אספקה והתקנה אינטגרטיבית מלאה של יחידת קצה

11,690.00	11,690.00	1.00	יח'	IRRI-CELL מתוצרת חברת אגם בקרה ניטור ושליטה בע"מ הכוללת: בקר השקייה ALONE STAND לשש הפעלות עם הכנה לתקשורת, מתאם תקשורת סלולרי GSM/GPRS, סוללה נטענת V12 AH 7.5, מטען AC/DC, מזוודים בקופסת הגנה C-43 תקן IP-65. כולל התקנה ואחריות לשנה.
1,450.00	1,450.00	1.00	יח'	קצה מוסלק ומחובר. אספקה והתקנת תא סולארי W10 להזנת יחידת קצה IRRI-CELL, מותקן על גבי מנשא תואם ותקני, מחובר אל עמוד מגולוון "2" מבוטן בעומק 75 ס"מ, כבל הזנה אל יחידת
1,500.00	300.00	5.00	יח'	אספקה והתקנת סולנואיד DC-LATCH מתוצרת חברת בקרה או חברת ברמד על סרגל חיבור כולל כל אבזרי החיבור, מחובר ומחווט למערכת IRRI-CELL
14,640.00				סה"כ בקרת השקיה אלחוטית
מתנ"ס בני עקיבא				
				תאור
<i>סך הכל</i>	<i>מחיר</i>	<i>כמות</i>	<i>יחידה</i>	
				פרק עבודות גינון והשקיה
				עבודות השקיה
2,120.00	530.00	4.00	יח'	תוספת מגוף הידראולי מברונזה בקוטר "1 כולל רקורד, ברזון ואביזרים לני"ל.
650.00	650.00	1.00	יח'	תוספת לראש מערכת עבור מד מים עם פלט חשמלי בקוטר "1, כולל רקורדים תוצרת "ארד דליה" או ש"ע.
2,770.00				סה"כ עבודות השקיה
				בקרת השקיה אלחוטית
11,690.00	11,690.00	1.00	יח'	אספקה והתקנה אינטגרטיבית מלאה של יחידת קצה IRRI-CELL מתוצרת חברת אגם בקרה ניטור ושליטה בע"מ הכוללת: בקר השקייה ALONE STAND לשש הפעלות עם הכנה לתקשורת, מתאם תקשורת סלולרי GSM/GPRS, סוללה נטענת V12 AH 7.5, מטען AC/DC, מזוודים בקופסת הגנה C-43 תקן IP-65. כולל התקנה ואחריות לשנה.
1,450.00	1,450.00	1.00	יח'	קצה מוסלק ומחובר. אספקה והתקנת תא סולארי W10 להזנת יחידת קצה IRRI-CELL, מותקן על גבי מנשא תואם ותקני, מחובר אל עמוד מגולוון "2" מבוטן בעומק 75 ס"מ, כבל הזנה אל יחידת
1,500.00	300.00	5.00	יח'	אספקה והתקנת סולנואיד DC-LATCH מתוצרת חברת בקרה או חברת ברמד על סרגל חיבור כולל כל אבזרי החיבור, מחובר ומחווט למערכת IRRI-CELL
14,640.00				סה"כ בקרת השקיה אלחוטית
כליל החורש פינת חצב				
				תאור
<i>סך הכל</i>	<i>מחיר</i>	<i>כמות</i>	<i>יחידה</i>	
				פרק עבודות גינון והשקיה
				עבודות השקיה
530.00	530.00	1.00	יח'	תוספת מגוף הידראולי מברונזה בקוטר "1 כולל רקורד, ברזון ואביזרים לני"ל.
1,600.00	800.00	2.00	יח'	תוספת מגוף הידראולי מברונזה בקוטר "1.5-2" כולל רקורד, ברזון ואביזרים לני"ל.
1,200.00	1,200.00	1.00	יח'	תוספת לראש מערכת עבור מד מים עם פלט חשמלי בקוטר "1.5, כולל רקורדים תוצרת "ארד

				דליה" או ש"ע.
3,330.00				סה"כ עבודות השקיה
				בקרת השקיה אלחוטית
11,690.00	11,690.00	1.00	יח'	אספקה והתקנה אינטגרטיבית מלאה של יחידת קצה IRRI-CELL מתוצרת חברת אגם בקרה ניטור ושליטה בע"מ הכוללת: בקר השקיה ALONE STAND לשש הפעלות עם הכנה לתקשורת, מתאם תקשורת סלולרי GSM/GPRS, סוללה נטענת V12 AH 7.5, מטען AC/DC, מזוודים בקופסת הגנה C-43 תקן IP-65. כולל התקנה ואחריות לשנה.
1,450.00	1,450.00	1.00	יח'	קצה מוסלק ומחובר. אספקה והתקנת תא סולארי W10 להזנת יחידת קצה IRRI-CELL, מותקן על גבי מנשא תואם ותקני, מחובר אל עמוד מגולוון "2 מבוטן בעומק 75 ס"מ, כבל הזנה אל יחידת
1,500.00	300.00	5.00	יח'	אספקה והתקנת סולנואיד DC-LATCH מתוצרת חברת בקרה או חברת ברמד על סרגל חיבור כולל כל אברי החיבור, מחובר ומחווט למערכת IRRI-CELL
14,640.00				סה"כ בקרת השקיה אלחוטית
גן דוסלן				
				תאור
<i>סך הכל</i>	<i>מחיר</i>	<i>כמות</i>	<i>יחידה</i>	
				פרק עבודות גינון והשקיה
				עבודות השקיה
11,780.00	11,780.00	1.00	יח'	אספקה והתקנה אינטגרטיבית מלאה של יחידת קצה IRRI-CELL מתוצרת חברת אגם בקרה ניטור ושליטה בע"מ הכוללת: בקר השקיה ALONE STAND לשמונה הפעלות עם הכנה לתקשורת מתאם תקשורת סלולרי GSM/GPRS, סוללה נטענת V12 AH 7.5, מטען AC/DC, מזוודים בקופסת הגנה C-43 תקן IP-65. כולל התקנה ואחריות לשנה
1,450.00	1,450.00	1.00	יח'	קצה מוסלק ומחובר. אספקה והתקנת תא סולארי W10 להזנת יחידת קצה IRRI-CELL, מותקן על גבי מנשא תואם ותקני, מחובר אל עמוד מגולוון "2 מבוטן בעומק 75 ס"מ, כבל הזנה אל יחידת
2,100.00	300.00	7.00	יח'	אספקה והתקנת סולנואיד DC-LATCH מתוצרת חברת בקרה או חברת ברמד על סרגל חיבור כולל כל אברי החיבור, מחובר ומחווט למערכת IRRI-CELL
15,330.00				סה"כ בקרת השקיה אלחוטית
בית כנסת אורן				
				תאור
<i>סך הכל</i>	<i>מחיר</i>	<i>כמות</i>	<i>יחידה</i>	
				פרק עבודות גינון והשקיה
				עבודות השקיה
1,590.00	530.00	3.00	יח'	תוספת מגוף הידראולי מברונזה בקוטר "1 כולל רקורד, ברזון ואביזרים לני"ל.
650.00	650.00	1.00	יח'	תוספת לראש מערכת עבור מד מים עם פלט חשמלי בקוטר "1, כולל רקורדים תוצרת "ארד דליה" או ש"ע.
2,240.00				סה"כ עבודות השקיה
				בקרת השקיה אלחוטית
9,800.00	9,800.00	1.00	יח'	אספקה והתקנה אינטגרטיבית מלאה של יחידת קצה IRRI-CELL מתוצרת חברת אגם בקרה ניטור

				ושליטה בע"מ הכוללת: בקר השקייה ALONE STAND לארבע הפעלות עם הכנה לתקשורת, מתאם תקשורת סלולרי GSM/GPRS, סוללה נטענת V12 AH 7.5, מטען AC/DC, מזוודים בקופסת הגנה C-43 תקן IP-65. כולל התקנה ואחריות לשנה.
1,450.00	1,450.00	1.00	יח'	קצה מוסלק ומחובר. אספקה והתקנת תא סולארי W10 להזנת יחידת קצה IRRI-CELL, מותקן על גבי מנשא תואם ותקני, מחובר אל עמוד מגולוון 2" מבוטן בעומק 75 ס"מ, כבל הזנה אל יחידת
900.00	300.00	3.00	יח'	אספקה והתקנת סולונואיד DC-LATCH מתוצרת חברת בקרה או חברת ברמד על סרגל חיבור כולל כל אבזרי החיבור, מחובר ומחווט למערכת IRRI-CELL
12,150.00				סה"כ בקרת השקיה אלחוטית
מרכז מסחרי				
				תאור
<i>סך הכל</i>	<i>מחיר</i>	<i>כמות</i>	<i>יחידה</i>	פרק עבודות גינון והשקיה
				עבודות השקיה
1,590.00	530.00	3.00	יח'	תוספת מגוף הידראולי מברונזה בקוטר 1" כולל רקורד, ברזון ואביזרים לני"ל.
650.00	650.00	1.00	יח'	תוספת לראש מערכת עבור מד מים עם פלט חשמלי בקוטר 1", כולל רקורדים תוצרת "ארד דליה" או ש"ע.
2,240.00				סה"כ עבודות השקיה
				בקרת השקיה אלחוטית
11,690.00	11,690.00	1.00	יח'	אספקה והתקנה אינטגרטיבית מלאה של יחידת קצה IRRI-CELL מתוצרת חברת אגם בקרה ניטור ושליטה בע"מ הכוללת: בקר השקייה ALONE STAND לשש הפעלות עם הכנה לתקשורת, מתאם תקשורת סלולרי GSM/GPRS, סוללה נטענת V12 AH 7.5, מטען AC/DC, מזוודים בקופסת הגנה C-43 תקן IP-65. כולל התקנה ואחריות לשנה.
1,450.00	1,450.00	1.00	יח'	קצה מוסלק ומחובר. אספקה והתקנת תא סולארי W10 להזנת יחידת קצה IRRI-CELL, מותקן על גבי מנשא תואם ותקני, מחובר אל עמוד מגולוון 2" מבוטן בעומק 75 ס"מ, כבל הזנה אל יחידת
1,500.00	300.00	5.00	יח'	אספקה והתקנת סולונואיד DC-LATCH מתוצרת חברת בקרה או חברת ברמד על סרגל חיבור כולל כל אבזרי החיבור, מחובר ומחווט למערכת IRRI-CELL
14,640.00				סה"כ בקרת השקיה אלחוטית
פיכר זית נוריות				
				תאור
<i>סך הכל</i>	<i>מחיר</i>	<i>כמות</i>	<i>יחידה</i>	פרק עבודות גינון והשקיה
				עבודות השקיה
4,900.00	4,900.00	1.00	יח'	ראש מערכת 1" לטפטוף והמטרה עם 4 ברזים הידראוליים מברונזה כולל ברזון תלת דרכי, ברז אלכסון ראשי 1", ברז גן, משחרר אוויר/ואקום, מד מים + פלט, מסננים, וסתי לחץ, רקורדים ואביזרים מגולוונים ומודולרים דרג 16, כולל חיבור למקור מים סמוך- עד 3 מ' (לא כולל סרגל סולונואידים, ללא ארגז). בהתאם לפרט 2 וואו תוכנית.

60.00	960.00	1.00	יח'	פירוק ופינוי ראש מערכת + ארגז הגנה מכל סוג שהוא בקוטר "1-3/4" כולל השלמת אדמה חסרה בבור.
2,075.00	2,075.00	1.00	יח'	ארון לראש מערכת תוצרת אורלייט/ענבר, במידות 85178.5132 ס"מ (כדוגמת דגם OR-2851 BG אורלייט), או ש"ע מאושר, כולל מסגרת מתכת לבטון, יציקת בטון וכל העבודות הדרושות להתקנה
1,200.00	1,200.00	1.00	יח'	החלפת בסיס בטון לבסיס סוקל, לארון אביזרים כדוגמת ארון מדגמים VI-1, FGI 1/840, FGI 1/1100 תוצרת "ענבר" או OR-9321M תוצרת אורלייט במידות 54178.5132 ס"מ
1,100.00	1,100.00	1.00	יח'	אספקה והתקנה של חבק הגנה מפח מגלוון בעובי 3 מ"מ, רוחב 25 ס"מ, כולל צירים, פתח מנעול ומנעול מחוסם לארון פוליאסטר משוריין במידות 80X33.
10,235.00				סה"כ עבודות השקיה
				בקרת השקיה אלחוטית
11,690.00	11,690.00	1.00	יח'	אספקה והתקנה אינטגרטיבית מלאה של יחידת קצה IRRI-CELL מתוצרת חברת אגם בקרה ניטור ושליטה בע"מ הכוללת: בקר השקיה ALONE STAND לשש הפעלות עם הכנה לתקשורת, מתאם תקשורת סלולרי GSM/GPRS, סוללה נטענת V12 AH 7.5, מטען AC/DC, מזוודים בקופסת הגנה C-43 תקן IP-65. כולל התקנה ואחריות לשנה.
1,450.00	1,450.00	1.00	יח'	קצה מוסלק ומחובר. אספקה והתקנת תא סולארי W10 להזנת יחידת קצה IRRI-CELL, מותקן על גבי מנשא תואם ותקני, מחובר אל עמוד מגולוון "2" מבוטן בעומק 75 ס"מ, כבל הזנה אל יחידת
1,500.00	300.00	5.00	יח'	אספקה והתקנת סולנואיד DC-LATCH מתוצרת חברת בקרה או חברת ברמד על סרגל חיבור כולל כל אברי החיבור, מחובר ומחווט למערכת IRRI-CELL
14,640.00				סה"כ בקרת השקיה אלחוטית
גן יוסף				
				תאור
				פרק עבודות גינון והשקיה
				עבודות השקיה
4,900.00	4,900.00	1.00	יח'	ראש מערכת "1" לטפטוף והמטרה עם 4 ברזים הידראוליים מברונזה כולל ברזון תלת דרכי, ברז אלכסון ראשי "1", ברז גן, משחרר אוויר/ואקום, מד מים + פלט, מסננים, וסתי לחץ, רקורדים ואביזרים מגולוונים ומודולרים דרג 16, כולל חיבור למקור מים סמוך- עד 3 מ' (לא כולל סרגל סולנואידים, ללא ארגז). בהתאם לפרט 2 וואו תוכנית.
-600.00	-300.00	2.00	יח'	הפחתת מגוף הידראולי מברונזה בקוטר "1" כולל רקורד, ברזון ואביזרים לני"ל.
960.00	960.00	1.00	יח'	פירוק ופינוי ראש מערכת + ארגז הגנה מכל סוג שהוא בקוטר "1-3/4" כולל השלמת אדמה חסרה בבור.
2,075.00	2,075.00	1.00	יח'	ארון לראש מערכת תוצרת אורלייט/ענבר, במידות 85178.5132 ס"מ (כדוגמת דגם OR-2851 BG אורלייט), או ש"ע מאושר, כולל מסגרת מתכת לבטון, יציקת בטון וכל העבודות הדרושות להתקנה
1,200.00	1,200.00	1.00	יח'	החלפת בסיס בטון לבסיס סוקל, לארון אביזרים כדוגמת ארון מדגמים VI-1, FGI 1/840, FGI 1/1100 תוצרת "ענבר" או OR-9321M תוצרת אורלייט במידות 54178.5132 ס"מ

1,100.00	1,100.00	1.00	יח'	אספקה והתקנה של חבק הגנה מפח מגלוון בעובי 3 מ"מ, רוחב 25 ס"מ, כולל צירים, פתח מנעול ומנעול מחוסם לארון פוליאסטר משוריין במידות 80X33.
9,635.00				סה"כ עבודות השקיה
				בקרת השקיה אלחוטית
9,800.00	9,800.00	1.00	יח'	אספקה והתקנה אינטגרטיבית מלאה של יחידת קצה IRRI-CELL מתוצרת חברת אגם בקרה ניטור ושליטה בע"מ הכוללת: בקר השקיה ALONE STAND לארבע הפעלות עם הכנה לתקשורת, מתאם תקשורת סולרי GSM/GPRS, סוללה נטענת V12 AH 7.5, מטען AC/DC, מזוודים בקופסת הגנה-C-43 תקן IP-65. כולל התקנה ואחריות לשנה.
1,450.00	1,450.00	1.00	יח'	קצה מוסלק ומחובר. אספקה והתקנת תא סולארי W10 להזנת יחידת קצה IRRI-CELL, מותקן על גבי מנשא תואם ותקני, מחובר אל עמוד מגלוון 2" מבוטן בעומק 75 ס"מ, כבל הזנה אל יחידת
900.00	300.00	3.00	יח'	אספקה והתקנת סולנואיד DC-LATCH מתוצרת חברת בקרה או חברת ברמד על סרגל חיבור כולל כל אברי החיבור, מחובר ומחווט למערכת IRRI-CELL
12,150.00				סה"כ בקרת השקיה אלחוטית
גן דוד				
				תאור
<i>סך הכל</i>	<i>מחיר</i>	<i>כמות</i>	<i>יחידה</i>	<i>פרק עבודות גינון והשקיה</i>
				עבודות השקיה
7,770.00	7,770.00	1.00	יח'	ראש מערכת 1.5" לטפטוף והמטרה עם 4 ברזים הידראוליים מברונזה כולל ברזון תלת דרכי, ברז אלכסון ראשי 1.5", ברז גן, משחרר אוויר/ואקום, מד מים + פלט, מסננים, וסתני לחץ, רקורדים ואביזרים מגולוונים/מודולרים דרג 16, כולל חיבור למקור מים סמוך- עד 3 מ' (לא כולל סרגל סולנואידים, ללא ארגז) בהתאם לפרט 2 וואו תוכנית
1,145.00	1,145.00	1.00	יח'	פירוק ופינוי ראש מערכת + ארגז הגנה מכל סוג שהוא בקוטר 2"-1.5" כולל השלמת אדמה חסרה בבור.
3,900.00	3,900.00	1.00	יח'	ארון לראש מערכת תוצרת אורלייט/ענבר, במידות 110/111.5/32 ס"מ (כדוגמת דגם BG OR-2112 אורלייט), או ש"ע מאושר, כולל מסגרת מתכת לבטון, יציקת בטון וכל העבודות הדרושות להתקנה
1,290.00	1,290.00	1.00	יח'	החלפת בסיס בטון לבסיס מפוליאסטר ("סוקלי"), לארון אביזרים כדוגמת ארון מדגמים VI-2, 2/840, FGI 2/1100, FGI תוצרת "ענבר" או OR-9322S 32\111.5\32
1,100.00	1,100.00	1.00	יח'	אספקה והתקנה של חבק הגנה מפח מגלוון בעובי 3 מ"מ, רוחב 25 ס"מ, כולל צירים, פתח מנעול ומנעול מחוסם לארון פוליאסטר משוריין במידות 110X33.
15,205.00				סה"כ עבודות השקיה
				בקרת השקיה אלחוטית
11,690.00	11,690.00	1.00	יח'	אספקה והתקנה אינטגרטיבית מלאה של יחידת קצה IRRI-CELL מתוצרת חברת אגם בקרה ניטור ושליטה בע"מ הכוללת: בקר השקיה ALONE STAND לשש הפעלות עם הכנה לתקשורת, מתאם תקשורת סולרי GSM/GPRS, סוללה נטענת V12

				43 תקן IP-65 . כולל התקנה ואחריות לשנה. AH 7.5, מטען AC /DC, מזוודים בקופסת הגנה C-
1,450.00	1,450.00	1.00	יח'	קצה מוסלק ומחובר. אספקה והתקנת תא סולארי W10 להזנת יחידת קצה IRRI-CELL, מותקן על גבי מנשא תואם ותקני, מחובר אל עמוד מגולוון "2 מבוטן בעומק 75 ס"מ, כבל הזנה אל יחידת
1,500.00	300.00	5.00	יח'	אספקה והתקנת סולנואיד DC-LATCH מתוצרת חברת בקרה או חברת ברמד על סרגל חיבור כולל כל אבזרי החיבור, מחובר ומחווט למערכת IRRI-CELL
14,640.00				סה"כ בקרת השקיה אלחוטית
סוללה – רחוב שקד				
				תאור
<i>סך הכל</i>	<i>מחיר</i>	<i>כמות</i>	<i>יחידה</i>	
				פרק עבודות גינון והשקיה
				עבודות השקיה
1,200.00	1,200.00	1.00	יח'	תוספת לראש מערכת עבור מד מים עם פלט חשמלי בקוטר "1.5, כולל רקורדים תוצרת "ארד דליה" או ש"ע.
1,200.00				סה"כ עבודות השקיה
				בקרת השקיה אלחוטית
11,690.00	11,690.00	1.00	יח'	אספקה והתקנה אינטגרטיבית מלאה של יחידת קצה IRRI-CELL מתוצרת חברת אגם בקרה ניטור ושליטה בע"מ הכוללת: בקר השקיה ALONE STAND לשש הפעלות עם הכנה לתקשורת, מתאם תקשורת סלולרי, GSM/GPRS סוללה נטענת V12 AH 7.5, מטען AC /DC, מזוודים בקופסת הגנה C-43 תקן IP-65 . כולל התקנה ואחריות לשנה.
1,450.00	1,450.00	1.00	יח'	קצה מוסלק ומחובר. אספקה והתקנת תא סולארי W10 להזנת יחידת קצה IRRI-CELL, מותקן על גבי מנשא תואם ותקני, מחובר אל עמוד מגולוון "2 מבוטן בעומק 75 ס"מ, כבל הזנה אל יחידת
1,500.00	300.00	5.00	יח'	אספקה והתקנת סולנואיד DC-LATCH מתוצרת חברת בקרה או חברת ברמד על סרגל חיבור כולל כל אבזרי החיבור, מחובר ומחווט למערכת IRRI-CELL
14,640.00				סה"כ בקרת השקיה אלחוטית
גן ליד מועצה דתית				
				תאור
<i>סך הכל</i>	<i>מחיר</i>	<i>כמות</i>	<i>יחידה</i>	
				פרק עבודות גינון והשקיה
				עבודות השקיה
7,770.00	7,770.00	1.00	יח'	ראש מערכת "1.5 לטפטוף והמטרה עם 4 ברזים הידראוליים מברונזה כולל ברזון תלת דרכי, ברז אלכסון ראשי "1.5, ברז גן, משחרר אוויר/ואקום, מד מים + פלט, מסננים, וסתי לחץ, רקורדים ואביזרים מגולוונים/מודולרים דרג 16, כולל חיבור למקור מים סמוך- עד 3 מ' (לא כולל סרגל סולנואידים, ללא ארגז) בהתאם לפרט 2 וואו תוכנית
1,145.00	1,145.00	1.00	יח'	פירוק ופינוי ראש מערכת + ארגז הגנה מכל סוג שהוא בקוטר "2-1.5 כולל השלמת אדמה חסרה בבור.
3,900.00	3,900.00	1.00	יח'	ארון לראש מערכת תוצרת אורלייט/ענבר, במידות 110/111.5/32 ס"מ (כדוגמת דגם BG OR-2112 אורלייט), או ש"ע מאושר, כולל מסגרת

				מתכת לבטון, יציקת בטון וכל העבודות הדרושות להתקנה
1,290.00	1,290.00	1.00	יח'	החלפת בסיס בטון לבסיס מפוליאסטר ("סוקלי"), לארון אביזרים כדוגמת ארון מדגמים VI-2, 2/840, FGI 2/1100, תוצרת "ענבר" או OR-9322S, FGI 32\111.5\32 במידות מ"ס
1,100.00	1,100.00	1.00	יח'	אספקה והתקנה של חבק הגנה מפח מגלוון בעובי 3 מ"מ, רוחב 25 ס"מ, כולל צירים, פתח מנעול ומנעול מחוסם לארון פוליאסטר משוריין במידות 110X33.
15,205.00				סה"כ עבודות השקיה
				בקרת השקיה אלחוטית
11,690.00	11,690.00	1.00	יח'	אספקה והתקנה אינטגרטיבית מלאה של יחידת קצה IRRI-CELL מתוצרת חברת אגם בקרה ניטור ושליטה בע"מ הכוללת: בקר השקיה ALONE STAND לשש הפעלות עם הכנה לתקשורת, מתאם תקשורת סלולרי GSM/GPRS, סוללה נטענת V12 AH 7.5, מטען AC/DC, מזוודים בקופסת הגנה C-43 תקן IP-65. כולל התקנה ואחריות לשנה.
1,450.00	1,450.00	1.00	יח'	קצה מוסלק ומחובר. אספקה והתקנת תא סולארי W10 להזנת יחידת קצה IRRI-CELL, מותקן על גבי מנשא תואם ותקני, מחובר אל עמוד מגולוון "2 מבוטן בעומק 75 ס"מ, כבל הזנה אל יחידת
1,500.00	300.00	5.00	יח'	אספקה והתקנת סולנואיד DC-LATCH מתוצרת חברת בקרה או חברת ברמד על סרגל חיבור כולל כל אבזרי החיבור, מחובר ומחווט למערכת IRRI-CELL
14,640.00				סה"כ בקרת השקיה אלחוטית
				גן דבורה
				תאור
סך הכל	מחיר	כמות	יחידה	פרק עבודות גינון והשקיה
				עבודות השקיה
7,770.00	7,770.00	1.00	יח'	ראש מערכת "1.5 לטפטוף והמטרה עם 4 ברזים הידראוליים מברונזה כולל ברזון תלת דרכי, ברז אלכסון ראשי "1.5, ברז גן, משחרר אוויר/ואקום, מד מים + פלט, מסננים, וסתי לחץ, רקורדים ואביזרים מגולוונים ומודולרים דרג 16, כולל חיבור למקור מים סמוך - עד 3 מ' (לא כולל סרגל סולנואידים, ללא ארגז) בהתאם לפרט 2 וואו תוכנית
1,600.00	800.00	2.00	יח'	תוספת מגוף הידראולי מברונזה בקוטר "1.5-2" כולל רקורד, ברזון ואביזרים לני"ל.
1,145.00	1,145.00	1.00	יח'	פירוק ופינוי ראש מערכת + ארגז הגנה מכל סוג שהוא בקוטר "2-1.5 כולל השלמת אדמה חסרה בבור.
3,900.00	3,900.00	1.00	יח'	ארון לראש מערכת תוצרת אורלייט/ענבר, במידות 110/111.5/32 ס"מ (כדוגמת דגם OR-2112 BG אורלייט), או ש"ע מאושר, כולל מסגרת מתכת לבטון, יציקת בטון וכל העבודות הדרושות להתקנה
1,290.00	1,290.00	1.00	יח'	החלפת בסיס בטון לבסיס מפוליאסטר ("סוקלי"), לארון אביזרים כדוגמת ארון מדגמים VI-2, 2/840, FGI 2/1100, תוצרת "ענבר" או OR-9322S, FGI 32\111.5\32 במידות מ"ס
				אספקה והתקנה של חבק הגנה מפח מגלוון בעובי 3

1,100.00	1,100.00	1.00	יח'	מ"מ, רוחב 25 ס"מ, כולל צירים, פתח מנעול ומנעול מחוסם לארון פוליאסטר משוריין במידות 110X33.
16,805.00				סה"כ עבודות השקיה
				בקרת השקיה אלחוטית
11,780.00	11,780.00	1.00	יח'	אספקה והתקנה אינטגרטיבית מלאה של יחידת קצה IRRI-CELL מתוצרת חברת אגם בקרה ניטור ושליטה בע"מ הכוללת: בקר השקיה ALONE STAND לשמונה הפעלות עם הכנה לתקשורת, מתאם תקשורת סולרי GSM/GPRS, סוללה נטענת V12 7.5 AH, מטען AC/DC, מזוודים בקופסת הגנה C-43 תקן IP-65. כולל התקנה ואחריות לשנה
1,450.00	1,450.00	1.00	יח'	קצה מוסלק ומחובר. אספקה והתקנת תא סולארי W10 להזנת יחידת קצה IRRI-CELL, מותקן על גבי מנשא תואם ותקני, מחובר אל עמוד מגולוון 2" מבוטן בעומק 75 ס"מ, כבל הזנה אל יחידת
2,100.00	300.00	7.00	יח'	אספקה והתקנת סולנואיד DC-LATCH מתוצרת חברת בקרה או חברת ברמד על סרגל חיבור כולל כל אברי החיבור, מחובר ומחווט למערכת IRRI-CELL
15,330.00				סה"כ בקרת השקיה אלחוטית
מעבר לגן אורי				
				תאור
				פרק עבודות גינון והשקיה
				עבודות השקיה
650.00	650.00	1.00	יח'	תוספת לראש מערכת עבור מד מים עם פלט חשמלי בקוטר 1", כולל רקורדים תוצרת "ארד דליה" או ש"ע.
650.00				סה"כ עבודות השקיה
				בקרת השקיה אלחוטית
9,800.00	9,800.00	1.00	יח'	אספקה והתקנה אינטגרטיבית מלאה של יחידת קצה IRRI-CELL מתוצרת חברת אגם בקרה ניטור ושליטה בע"מ הכוללת: בקר השקיה ALONE STAND לארבע הפעלות עם הכנה לתקשורת, מתאם תקשורת סולרי GSM/GPRS, סוללה נטענת V12 7.5 AH, מטען AC/DC, מזוודים בקופסת הגנה C-43 תקן IP-65. כולל התקנה ואחריות לשנה.
1,450.00	1,450.00	1.00	יח'	קצה מוסלק ומחובר. אספקה והתקנת תא סולארי W10 להזנת יחידת קצה IRRI-CELL, מותקן על גבי מנשא תואם ותקני, מחובר אל עמוד מגולוון 2" מבוטן בעומק 75 ס"מ, כבל הזנה אל יחידת
1,200.00	300.00	4.00	יח'	אספקה והתקנת סולנואיד DC-LATCH מתוצרת חברת בקרה או חברת ברמד על סרגל חיבור כולל כל אברי החיבור, מחובר ומחווט למערכת IRRI-CELL
12,450.00				סה"כ בקרת השקיה אלחוטית
גן אורי				
				תאור
				פרק עבודות גינון והשקיה
				עבודות השקיה
1,200.00	1,200.00	1.00	יח'	תוספת לראש מערכת עבור מד מים עם פלט חשמלי בקוטר 1.5", כולל רקורדים תוצרת "ארד

				דליה" או ש"ע.
1,200.00				סה"כ עבודות השקיה
				בקרת השקיה אלחוטית
11,690.00	11,690.00	1.00	יח'	אספקה והתקנה אינטגרטיבית מלאה של יחידת קצה IRRI-CELL מתוצרת חברת אגם בקרה ניטור ושליטה בע"מ הכוללת: בקר השקיה ALONE STAND לשש הפעלות עם הכנה לתקשורת, מתאם תקשורת סלולרי GSM/GPRS, סוללה נטענת V12 AH 7.5, מטען AC/DC, מזוודים בקופסת הגנה C-43 תקן IP-65. כולל התקנה ואחריות לשנה.
1,450.00	1,450.00	1.00	יח'	קצה מוסלק ומחובר. אספקה והתקנת תא סולארי W10 להזנת יחידת קצה IRRI-CELL, מותקן על גבי מנשא תואם ותקני, מחובר אל עמוד מגולוון 2" מבוטן בעומק 75 ס"מ, כבל הזנה אל יחידת
13,140.00				סה"כ בקרת השקיה אלחוטית
סוללה – רחוב דבורה				
				תאור
<i>סך הכל</i>	<i>מחיר</i>	<i>כמות</i>	<i>יחידה</i>	פרק עבודות גינון והשקיה
				בקרת השקיה אלחוטית
9,800.00	9,800.00	1.00	יח'	אספקה והתקנה אינטגרטיבית מלאה של יחידת קצה IRRI-CELL מתוצרת חברת אגם בקרה ניטור ושליטה בע"מ הכוללת: בקר השקיה ALONE STAND לארבע הפעלות עם הכנה לתקשורת, מתאם תקשורת סלולרי GSM/GPRS, סוללה נטענת V12 AH 7.5, מטען AC/DC, מזוודים בקופסת הגנה C-43 תקן IP-65. כולל התקנה ואחריות לשנה.
1,450.00	1,450.00	1.00	יח'	קצה מוסלק ומחובר. אספקה והתקנת תא סולארי W10 להזנת יחידת קצה IRRI-CELL, מותקן על גבי מנשא תואם ותקני, מחובר אל עמוד מגולוון 2" מבוטן בעומק 75 ס"מ, כבל הזנה אל יחידת
900.00	300.00	3.00	יח'	אספקה והתקנת סולנואיד DC-LATCH מתוצרת חברת בקרה או חברת ברמד על סרגל חיבור כולל כל אבזרי החיבור, מחובר ומחווט למערכת IRRI-CELL
12,150.00				סה"כ בקרת השקיה אלחוטית
זיכר השלום				
				תאור
<i>סך הכל</i>	<i>מחיר</i>	<i>כמות</i>	<i>יחידה</i>	פרק עבודות גינון והשקיה
				עבודות השקיה
4,900.00	4,900.00	1.00	יח'	ראש מערכת 1" לטפטוף והמטרה עם 4 ברוזים הידראוליים מברונזה כולל ברזון תלת דרכי, ברז אלכסון ראשי 1", ברז גן, משחרר אוויר/ואקום, מד מים + פלט, מסננים, וסתי לחץ, רקורדים ואביזרים מגולוונים/מודולרים דרג 16, כולל חיבור למקור מים סמוך- עד 3 מ' (לא כולל סרגל סולנואידים, ללא ארגז). בהתאם לפרט 2 וואו תוכנית.
-600.00	-300.00	2.00	יח'	הפחתת מגוף הידראולי מברונזה בקוטר 1" כולל רקורד, ברזון ואביזרים לני"ל.
960.00	960.00	1.00	יח'	פירוק ופינוי ראש מערכת + ארגז הגנה מכל סוג שהוא בקוטר 1"-3/4" כולל השלמת אדמה חסרה בבור.

2,075.00	2,075.00	1.00	יח'	ארון לראש מערכת תוצרת אורלייט/ענבר, במידות 85178.5132 ס"מ (כדוגמת דגם OR-2851 BG אורלייט), או ש"ע מאושר, כולל מסגרת מתכת לבטון, יציקת בטון וכל העבודות הדרושות להתקנה
1,200.00	1,200.00	1.00	יח'	החלפת בסיס בטון לבסיס סוקל, לארון אביזרים כדוגמת ארון מדגמים VI-1, FGI 1/840, FGI 1/1100 תוצרת "ענבר" או OR-9321M תוצרת אורלייט במידות 54178.5132 ס"מ
1,100.00	1,100.00	1.00	יח'	אספקה והתקנה של חבק הגנה מפח מגלוון בעובי 3 מ"מ, רוחב 25 ס"מ, כולל צירים, פתח מנעול ומנעול מחוסם לארון פוליאסטר משוריין במידות 80X33.
9,635.00				סה"כ עבודות השקיה
				בקרת השקיה אלחוטית
9,800.00	9,800.00	1.00	יח'	אספקה והתקנה אינטגרטיבית מלאה של יחידת קצה IRRI-CELL מתוצרת חברת אגם בקרה ניטור ושליטה בע"מ הכוללת: בקר השקיה ALONE STAND לארבע הפעלות עם הכנה לתקשורת, מתאם תקשורת סולרי, GSM/GPRS סוללה נטענת V12 AH 7.5, מטען AC/DC, מזוודים בקופסת הגנה C-43 תקן IP-65. כולל התקנה ואחריות לשנה.
1,450.00	1,450.00	1.00	יח'	קצה מוסלק ומחובר. אספקה והתקנת תא סולארי W10 להזנת יחידת קצה IRRI-CELL, מותקן על גבי מנשא תואם ותקני, מחובר אל עמוד מגולוון 2" מבוטן בעומק 75 ס"מ, כבל הזנה אל יחידת
900.00	300.00	3.00	יח'	אספקה והתקנת סולנואיד DC-LATCH מתוצרת חברת בקרה או חברת ברמד על סרגל חיבור כולל כל אברוי החיבור, מחובר ומחווט למערכת IRRI-CELL
12,150.00				סה"כ בקרת השקיה אלחוטית
				ההסתדרות
				תאור
<i>סך הכל</i>	<i>מחיר</i>	<i>כמות</i>	<i>יחידה</i>	פרק עבודות גינון והשקיה
				עבודות השקיה
4,900.00	4,900.00	1.00	יח'	ראש מערכת 1" לטפטוף והמטרה עם 4 ברזים הידראוליים מברונזה כולל ברזון תלת דרכי, ברז אלכסון ראשי 1", ברז גן, משחרר אוויר/ואקום, מד מים + פלט, מסננים, וסתני לחץ, רקורדים ואביזרים מגולוונים ומודולרים דרג 16, כולל חיבור למקור מים סמוך- עד 3 מ' (לא כולל סרגל סולנואידים, ללא ארגז). בהתאם לפרט 2 וואו תוכנית.
-600.00	-300.00	2.00	יח'	הפחתת מגוף הידראולי מברונזה בקוטר 1" כולל רקורד, ברזון ואביזרים לני"ל.
960.00	960.00	1.00	יח'	פירוק ופינוי ראש מערכת + ארגז הגנה מכל סוג שהוא בקוטר 1"-3/4" כולל השלמת אדמה חסרה בבור.
2,075.00	2,075.00	1.00	יח'	ארון לראש מערכת תוצרת אורלייט/ענבר, במידות 85178.5132 ס"מ (כדוגמת דגם OR-2851 BG אורלייט), או ש"ע מאושר, כולל מסגרת מתכת לבטון, יציקת בטון וכל העבודות הדרושות להתקנה
1,200.00	1,200.00	1.00	יח'	החלפת בסיס בטון לבסיס סוקל, לארון אביזרים כדוגמת ארון מדגמים VI-1, FGI 1/840, FGI 1/1100 תוצרת "ענבר" או OR-9321M תוצרת אורלייט במידות 54178.5132 ס"מ

1,100.00	1,100.00	1.00	יח'	אספקה והתקנה של חבק הגנה מפח מגלוון בעובי 3 מ"מ, רוחב 25 ס"מ, כולל צירים, פתח מנעול ומנעול מחוסם לארון פוליאסטר משוריין במידות 80X33.
9,635.00				סה"כ עבודות השקיה
				בקרת השקיה אלחוטית
9,800.00	9,800.00	1.00	יח'	אספקה והתקנה אינטגרטיבית מלאה של יחידת קצה IRRI-CELL מתוצרת חברת אגם בקרה ניטור ושליטה בע"מ הכוללת: בקר השקייה ALONE STAND לארבע הפעלות עם הכנה לתקשורת, מתאם תקשורת סלולרי GSM/GPRS, סוללה נטענת V12 AH 7.5, מטען AC/DC, מזוודים בקופסת הגנה-C-43 תקן IP-65. כולל התקנה ואחריות לשנה.
1,450.00	1,450.00	1.00	יח'	קצה מוסלק ומחובר. אספקה והתקנת תא סולארי W10 להזנת יחידת קצה IRRI-CELL, מותקן על גבי מנשא תואם ותקני, מחובר אל עמוד מגולוון "2 מבוטן בעומק 75 ס"מ, כבל הזנה אל יחידת
900.00	300.00	3.00	יח'	אספקה והתקנת סולנואיד DC-LATCH מתוצרת חברת בקרה או חברת ברמד על סרגל חיבור כולל כל אבזרי החיבור, מחובר ומחווט למערכת IRRI-CELL
12,150.00				סה"כ בקרת השקיה אלחוטית
				תשבי
				תאור
<i>סך הכל</i>	<i>מחיר</i>	<i>כמות</i>	<i>יחידה</i>	פרק עבודות גינון והשקיה
				בקרת השקיה אלחוטית
9,800.00	9,800.00	1.00	יח'	אספקה והתקנה אינטגרטיבית מלאה של יחידת קצה IRRI-CELL מתוצרת חברת אגם בקרה ניטור ושליטה בע"מ הכוללת: בקר השקייה ALONE STAND לארבע הפעלות עם הכנה לתקשורת, מתאם תקשורת סלולרי GSM/GPRS, סוללה נטענת V12 AH 7.5, מטען AC/DC, מזוודים בקופסת הגנה-C-43 תקן IP-65. כולל התקנה ואחריות לשנה.
1,450.00	1,450.00	1.00	יח'	קצה מוסלק ומחובר. אספקה והתקנת תא סולארי W10 להזנת יחידת קצה IRRI-CELL, מותקן על גבי מנשא תואם ותקני, מחובר אל עמוד מגולוון "2 מבוטן בעומק 75 ס"מ, כבל הזנה אל יחידת
1,200.00	300.00	4.00	יח'	אספקה והתקנת סולנואיד DC-LATCH מתוצרת חברת בקרה או חברת ברמד על סרגל חיבור כולל כל אבזרי החיבור, מחובר ומחווט למערכת IRRI-CELL
12,450.00				סה"כ בקרת השקיה אלחוטית
				כיכר תשבי
				תאור
<i>סך הכל</i>	<i>מחיר</i>	<i>כמות</i>	<i>יחידה</i>	פרק עבודות גינון והשקיה
				עבודות השקיה
1,060.00	530.00	2.00	יח'	תוספת מגוף הידראולי מברונזה בקוטר "1 כולל רקורד, ברזון ואביזרים לני"ל.
650.00	650.00	1.00	יח'	תוספת לראש מערכת עבור מד מים עם פלט חשמלי בקוטר "1, כולל רקורדים תוצרת "ארד דליה" או ש"ע.
1,710.00				סה"כ עבודות השקיה

בקרת השקיה אלחוטית				
9,800.00	9,800.00	1.00	יח'	אספקה והתקנה אינטגרטיבית מלאה של יחידת קצה IRRI-CELL מתוצרת חברת אגם בקרה ניטור ושליטה בע"מ הכוללת : בקר השקייה ALONE STAND לארבע הפעלות עם הכנה לתקשורת, מתאם תקשורת סלולרי GSM/GPRS , סוללה נטענת V12 AH 7.5 , מטען AC /DC , מזוודים בקופסת הגנה-C-43 תקן IP-65 . כולל התקנה ואחריות לשנה.
1,450.00	1,450.00	1.00	יח'	קצה מוסלק ומחובר. אספקה והתקנת תא סולארי W10 להזנת יחידת קצה IRRI-CELL, מותקן על גבי מנשא תואם ותקני, מחובר אל עמוד מגולוון "2" מבוטן בעומק 75 ס"מ, כבל הזנה אל יחידת
900.00	300.00	3.00	יח'	אספקה והתקנת סולנואיד DC-LATCH מתוצרת חברת בקרה או חברת ברמד על סרגל חיבור כולל כל אבזרי החיבור, מחובר ומחווט למערכת IRRI-CELL
12,150.00				סה"כ בקרת השקיה אלחוטית
גן הזיכרון				
				תאור
				פרק עבודות גינון והשקיה
				עבודות השקיה
4,900.00	4,900.00	1.00	יח'	ראש מערכת "1" לטפטוף והמטרה עם 4 ברזים הידראוליים מברונזה כולל ברזון תלת דרכי, ברז אלכסון ראשי "1", ברז גן, משחרר אוויר/ואקום, מד מים + פלט, מסננים, וסתי לחץ, רקורדים ואביזרים מגולוונים ומודולרים דרג 16, כולל חיבור למקור מים סמוך- עד 3 מ' (לא כולל סרגל סולנואידים, ללא ארגז). בהתאם לפרט 2 וואו תוכנית.
960.00	960.00	1.00	יח'	פירוק ופינוי ראש מערכת + ארגז הגנה מכל סוג שהוא בקוטר "1-3/4" כולל השלמת אדמה חסרה בבור.
2,075.00	2,075.00	1.00	יח'	ארון לראש מערכת תוצרת אורלייט/ענבר, במידות 85178.5132 ס"מ (כדוגמת דגם OR-2851 BG אורלייט), או ש"ע מאושר, כולל מסגרת מתכת לבטון, יציקת בטון וכל העבודות הדרושות להתקנה
1,200.00	1,200.00	1.00	יח'	החלפת בסיס בטון לבסיס סוקל, לארון אביזרים כדוגמת ארון מדגמים FGI 1/1100, FGI 1/840, VI-1 תוצרת "ענבר" או OR-9321M תוצרת אורלייט במידות 54178.5132 ס"מ
1,100.00	1,100.00	1.00	יח'	אספקה והתקנה של חבק הגנה מפח מגלוון בעובי 3 מ"מ, רוחב 25 ס"מ, כולל צירים, פתח מנעול ומנעול מחוסם לארון פוליאסטר משוריין במידות 80X33.
10,235.00				סה"כ עבודות השקיה
בקרת השקיה אלחוטית				
9,800.00	9,800.00	1.00	יח'	אספקה והתקנה אינטגרטיבית מלאה של יחידת קצה IRRI-CELL מתוצרת חברת אגם בקרה ניטור ושליטה בע"מ הכוללת : בקר השקייה ALONE STAND לארבע הפעלות עם הכנה לתקשורת, מתאם תקשורת סלולרי GSM/GPRS , סוללה נטענת V12 AH 7.5 , מטען AC /DC , מזוודים בקופסת הגנה-C-43 תקן IP-65 . כולל התקנה ואחריות לשנה.
1,450.00	1,450.00	1.00	יח'	קצה מוסלק ומחובר. אספקה והתקנת תא סולארי W10 להזנת יחידת קצה IRRI-CELL, מותקן על גבי מנשא תואם ותקני, מחובר אל עמוד מגולוון "2"

				מבוטן בעומק 75 ס"מ, כבל הזנה אל יחידת
1,200.00	300.00	4.00	יח'	אספקה והתקנת סולונואיד DC-LATCH מתוצרת חברת בקרה או חברת ברמד על סרגל חיבור כולל כל אבזרי החיבור, מחובר ומחווט למערכת IRRI-CELL
12,450.00				סה"כ בקרת השקיה אלחוטית
הטכניון פינת המתמיד				
				תאור
<i>סך הכל</i>	<i>מחיר</i>	<i>כמות</i>	<i>יחידה</i>	
				פרק עבודות גינון והשקיה
				עבודות השקיה
800.00	800.00	1.00	יח'	תוספת מוגן הידראולי מברונזה בקוטר "1.5-2" כולל רקורד, ברזון ואביזרים לני"ל.
800.00				סה"כ עבודות השקיה
				בקרת השקיה אלחוטית
11,690.00	11,690.00	1.00	יח'	אספקה והתקנה אינטגרטיבית מלאה של יחידת קצה IRRI-CELL מתוצרת חברת אגם בקרה ניטור ושליטה בע"מ הכוללת: בקר השקייה ALONE STAND לשש הפעלות עם הכנה לתקשורת, מתאם תקשורת סלולרי GSM/GPRS, סוללה נטענת V12 AH 7.5, מטען AC/DC, מזוודים בקופסת הגנה C-43 תקן IP-65. כולל התקנה ואחריות לשנה.
1,450.00	1,450.00	1.00	יח'	קצה מוסלק ומחובר. אספקה והתקנת תא סולארי W10 להזנת יחידת קצה IRRI-CELL, מותקן על גבי מנשא תואם ותקני, מחובר אל עמוד מגולוון "2" מבוטן בעומק 75 ס"מ, כבל הזנה אל יחידת
13,140.00				סה"כ בקרת השקיה אלחוטית
מעבר בין המתמיד לטכניון				
				תאור
<i>סך הכל</i>	<i>מחיר</i>	<i>כמות</i>	<i>יחידה</i>	
				פרק עבודות גינון והשקיה
				עבודות השקיה
650.00	650.00	1.00	יח'	תוספת לראש מערכת עבור מד מים עם פלט חשמלי בקוטר "1", כולל רקורדים תוצרת "ארד דליה" או ש"ע.
650.00				סה"כ עבודות השקיה
				בקרת השקיה אלחוטית
9,800.00	9,800.00	1.00	יח'	אספקה והתקנה אינטגרטיבית מלאה של יחידת קצה IRRI-CELL מתוצרת חברת אגם בקרה ניטור ושליטה בע"מ הכוללת: בקר השקייה ALONE STAND לארבע הפעלות עם הכנה לתקשורת, מתאם תקשורת סלולרי GSM/GPRS, סוללה נטענת V12 AH 7.5, מטען AC/DC, מזוודים בקופסת הגנה C-43 תקן IP-65. כולל התקנה ואחריות לשנה.
1,450.00	1,450.00	1.00	יח'	קצה מוסלק ומחובר. אספקה והתקנת תא סולארי W10 להזנת יחידת קצה IRRI-CELL, מותקן על גבי מנשא תואם ותקני, מחובר אל עמוד מגולוון "2" מבוטן בעומק 75 ס"מ, כבל הזנה אל יחידת
900.00	300.00	3.00	יח'	אספקה והתקנת סולונואיד DC-LATCH מתוצרת חברת בקרה או חברת ברמד על סרגל חיבור כולל כל אבזרי החיבור, מחובר ומחווט למערכת IRRI-CELL
12,150.00				סה"כ בקרת השקיה אלחוטית

בית כנסת רחוב המתמיד

תאור	יחידה	כמות	מחיר	סך הכל
פרק עבודות גינון והשקיה				
בקרת השקיה אלחוטית				
אספקה והתקנה אינטגרטיבית מלאה של יחידת קצה IRRI-CELL מתוצרת חברת אגם בקרה ניטור ושליטה בע"מ הכוללת: בקר השקייה ALONE STAND לארבע הפעלות עם הכנה לתקשורת, מתאם תקשורת סולרי GSM/GPRS, סוללה נטענת V12 AH 7.5, מטען AC /DC, מזוודים בקופסת הגנה C-43 תקן IP-65. כולל התקנה ואחריות לשנה.	יח'	1.00	9,800.00	9,800.00
קצה מוסלק ומחובר. אספקה והתקנת תא סולארי W10 להזנת יחידת קצה IRRI-CELL, מותקן על גבי מנשא תואם ותקני, מחובר אל עמוד מגולוון 2" מבוטן בעומק 75 ס"מ, כבל הזנה אל יחידת	יח'	1.00	1,450.00	1,450.00
				11,250.00
סה"כ בקרת השקיה אלחוטית				
גן ציבורי העוגן				
פרק עבודות גינון והשקיה				
בקרת השקיה אלחוטית				
אספקה והתקנה אינטגרטיבית מלאה של יחידת קצה IRRI-CELL מתוצרת חברת אגם בקרה ניטור ושליטה בע"מ הכוללת: בקר השקייה ALONE STAND לשתיים עשרה הפעלות עם הכנה לתקשורת, מתאם תקשורת סולרי GSM/GPRS, סוללה נטענת V12 AH 7.5, מטען AC /DC, מזוודים בקופסת הגנה C-43 תקן IP-65. כולל התקנה ואחריות לשנה.	יח'	1.00	12,090.00	12,090.00
קצה מוסלק ומחובר. אספקה והתקנת תא סולארי W10 להזנת יחידת קצה IRRI-CELL, מותקן על גבי מנשא תואם ותקני, מחובר אל עמוד מגולוון 2" מבוטן בעומק 75 ס"מ, כבל הזנה אל יחידת	יח'	1.00	1,450.00	1,450.00
				13,540.00
סה"כ בקרת השקיה אלחוטית				
אופקים פינת ציון				
פרק עבודות גינון והשקיה				
עבודות השקיה				
תוספת לראש מערכת עבור מד מים עם פלט חשמלי בקוטר 1", כולל רקורדים תוצרת "ארד דליה" או ש"ע.	יח'	1.00	650.00	650.00
				650.00
סה"כ עבודות השקיה				
בקרת השקיה אלחוטית				
אספקה והתקנה אינטגרטיבית מלאה של יחידת קצה IRRI-CELL מתוצרת חברת אגם בקרה ניטור ושליטה בע"מ הכוללת: בקר השקייה ALONE STAND לארבע הפעלות עם הכנה לתקשורת, מתאם תקשורת סולרי GSM/GPRS, סוללה נטענת V12 AH 7.5, מטען AC /DC, מזוודים בקופסת הגנה C-	יח'	1.00	9,800.00	9,800.00

				43 תקן IP-65. כולל התקנה ואחריות לשנה.
1,450.00	1,450.00	1.00	יח'	קצה מוסלק ומחובר. אספקה והתקנת תא סולארי W10 להזנת יחידת קצה IRRI-CELL, מותקן על גבי מנשא תואם ותקני, מחובר אל עמוד מגולוון "2 מבוטן בעומק 75 ס"מ, כבל הזנה אל יחידת
1,200.00	300.00	4.00	יח'	אספקה והתקנת סולונואיד DC-LATCH מתוצרת חברת בקרה או חברת ברמד על סרגל חיבור כולל כל אבזרי החיבור, מחובר ומחווט למערכת IRRI-CELL
12,450.00				סה"כ בקרת השקיה אלחוטית
גן רייניש תחתון				
				תאור
				פרק עבודות גינון והשקיה
				עבודות השקיה
650.00	650.00	1.00	יח'	תוספת לראש מערכת עבור מד מים עם פלט חשמלי בקוטר "1, כולל רקורדים תוצרת "ארד דליה" או ש"ע.
650.00				סה"כ עבודות השקיה
				בקרת השקיה אלחוטית
9,800.00	9,800.00	1.00	יח'	אספקה והתקנה אינטגרטיבית מלאה של יחידת קצה IRRI-CELL מתוצרת חברת אגם בקרה ניטור ושליטה בע"מ הכוללת: בקר השקייה ALONE STAND לארבע הפעלות עם הכנה לתקשורת, מתאם תקשורת סלולרי GSM/GPRS, סוללה נטענת V12 AH 7.5, מטען AC/DC, מזוודים בקופסת הגנה-C 43 תקן IP-65. כולל התקנה ואחריות לשנה.
1,450.00	1,450.00	1.00	יח'	קצה מוסלק ומחובר. אספקה והתקנת תא סולארי W10 להזנת יחידת קצה IRRI-CELL, מותקן על גבי מנשא תואם ותקני, מחובר אל עמוד מגולוון "2 מבוטן בעומק 75 ס"מ, כבל הזנה אל יחידת
1,200.00	300.00	4.00	יח'	אספקה והתקנת סולונואיד DC-LATCH מתוצרת חברת בקרה או חברת ברמד על סרגל חיבור כולל כל אבזרי החיבור, מחובר ומחווט למערכת IRRI-CELL
12,450.00				סה"כ בקרת השקיה אלחוטית
גן רייניש מרכז				
				תאור
				פרק עבודות גינון והשקיה
				עבודות השקיה
1,200.00	1,200.00	1.00	יח'	תוספת לראש מערכת עבור מד מים עם פלט חשמלי בקוטר "1.5, כולל רקורדים תוצרת "ארד דליה" או ש"ע.
1,200.00				סה"כ עבודות השקיה
				בקרת השקיה אלחוטית
9,800.00	9,800.00	1.00	יח'	אספקה והתקנה אינטגרטיבית מלאה של יחידת קצה IRRI-CELL מתוצרת חברת אגם בקרה ניטור ושליטה בע"מ הכוללת: בקר השקייה ALONE STAND לארבע הפעלות עם הכנה לתקשורת, מתאם תקשורת סלולרי GSM/GPRS, סוללה נטענת V12 AH 7.5, מטען AC/DC, מזוודים בקופסת הגנה-C 43 תקן IP-65. כולל התקנה ואחריות לשנה.

1,450.00	1,450.00	1.00	יח'	קצה מוסלק ומחובר. אספקה והתקנת תא סולארי W10 להזנת יחידת קצה IRRI-CELL, מותקן על גבי מנשא תואם ותקני, מחובר אל עמוד מגולוון "2" מבוטן בעומק 75 ס"מ, כבל הזנה אל יחידת
1,200.00	300.00	4.00	יח'	אספקה והתקנת סולונואיד DC-LATCH מתוצרת חברת בקרה או חברת ברמד על סרגל חיבור כולל כל אבזרי החיבור, מחובר ומחווט למערכת IRRI-CELL
12,450.00				סה"כ בקרת השקיה אלחוטית
גן רייניש עליון				
תאור				
פרק עבודות גינון והשקיה				
עבודות השקיה				
1,200.00	1,200.00	1.00	יח'	תוספת לראש מערכת עבור מד מים עם פלט חשמלי בקוטר "1.5", כולל רקורדים תוצרת "ארד דליה" או ש"ע.
1,200.00				סה"כ עבודות השקיה
בקרת השקיה אלחוטית				
9,800.00	9,800.00	1.00	יח'	אספקה והתקנה אינטגרטיבית מלאה של יחידת קצה IRRI-CELL מתוצרת חברת אגם בקרה ניטור ושליטה בע"מ הכוללת: בקר השקייה ALONE STAND לארבע הפעלות עם הכנה לתקשורת, מתאם תקשורת סלולרי GSM/GPRS, סוללה נטענת V12 AH 7.5, מטען AC/DC, מזוודים בקופסת הגנה-C-43 תקן IP-65. כולל התקנה ואחריות לשנה.
1,450.00	1,450.00	1.00	יח'	קצה מוסלק ומחובר. אספקה והתקנת תא סולארי W10 להזנת יחידת קצה IRRI-CELL, מותקן על גבי מנשא תואם ותקני, מחובר אל עמוד מגולוון "2" מבוטן בעומק 75 ס"מ, כבל הזנה אל יחידת
1,200.00	300.00	4.00	יח'	אספקה והתקנת סולונואיד DC-LATCH מתוצרת חברת בקרה או חברת ברמד על סרגל חיבור כולל כל אבזרי החיבור, מחובר ומחווט למערכת IRRI-CELL
12,450.00				סה"כ בקרת השקיה אלחוטית
בית ספר גלילות - כניסה				
תאור				
פרק עבודות גינון והשקיה				
בקרת השקיה אלחוטית				
9,800.00	9,800.00	1.00	יח'	אספקה והתקנה אינטגרטיבית מלאה של יחידת קצה IRRI-CELL מתוצרת חברת אגם בקרה ניטור ושליטה בע"מ הכוללת: בקר השקייה ALONE STAND לארבע הפעלות עם הכנה לתקשורת, מתאם תקשורת סלולרי GSM/GPRS, סוללה נטענת V12 AH 7.5, מטען AC/DC, מזוודים בקופסת הגנה-C-43 תקן IP-65. כולל התקנה ואחריות לשנה.
1,450.00	1,450.00	1.00	יח'	קצה מוסלק ומחובר. אספקה והתקנת תא סולארי W10 להזנת יחידת קצה IRRI-CELL, מותקן על גבי מנשא תואם ותקני, מחובר אל עמוד מגולוון "2" מבוטן בעומק 75 ס"מ, כבל הזנה אל יחידת
900.00	300.00	3.00	יח'	אספקה והתקנת סולונואיד DC-LATCH מתוצרת חברת בקרה או חברת ברמד על סרגל חיבור כולל כל אבזרי החיבור, מחובר ומחווט למערכת IRRI-CELL

12,150.00				סה"כ בקרת השקיה אלחוטית
בית ספר גלילות – תחתון ליד המבנה				
				תאור
				פרק עבודות גינון והשקיה
				בקרת השקיה אלחוטית
9,800.00	9,800.00	1.00	יח'	אספקה והתקנה אינטגרטיבית מלאה של יחידת קצה IRRI-CELL מתוצרת חברת אגם בקרה ניטור ושליטה בע"מ הכוללת: בקר השקייה ALONE STAND לארבע הפעלות עם הכנה לתקשורת, מתאם תקשורת סלולרי GSM/GPRS, סוללה נטענת V12 AH 7.5, מטען AC/DC, מזוודים בקופסת הגנה-C-43 תקן IP-65. כולל התקנה ואחריות לשנה.
1,450.00	1,450.00	1.00	יח'	קצה מוסלק ומחובר. אספקה והתקנת תא סולארי W10 להזנת יחידת קצה IRRI-CELL, מותקן על גבי מנשא תואם ותקני, מחובר אל עמוד מגולוון 2" מבוטן בעומק 75 ס"מ, כבל הזנה אל יחידת
900.00	300.00	3.00	יח'	אספקה והתקנת סולונואיד DC-LATCH מתוצרת חברת בקרה או חברת ברמד על סרגל חיבור כולל כל אבזרי החיבור, מחובר ומחווט למערכת IRRI-CELL
12,150.00				סה"כ בקרת השקיה אלחוטית
בית ספר גלילות - תחתון				
				תאור
				פרק עבודות גינון והשקיה
				בקרת השקיה אלחוטית
9,800.00	9,800.00	1.00	יח'	אספקה והתקנה אינטגרטיבית מלאה של יחידת קצה IRRI-CELL מתוצרת חברת אגם בקרה ניטור ושליטה בע"מ הכוללת: בקר השקייה ALONE STAND לארבע הפעלות עם הכנה לתקשורת, מתאם תקשורת סלולרי GSM/GPRS, סוללה נטענת V12 AH 7.5, מטען AC/DC, מזוודים בקופסת הגנה-C-43 תקן IP-65. כולל התקנה ואחריות לשנה.
1,450.00	1,450.00	1.00	יח'	קצה מוסלק ומחובר. אספקה והתקנת תא סולארי W10 להזנת יחידת קצה IRRI-CELL, מותקן על גבי מנשא תואם ותקני, מחובר אל עמוד מגולוון 2" מבוטן בעומק 75 ס"מ, כבל הזנה אל יחידת
900.00	300.00	3.00	יח'	אספקה והתקנת סולונואיד DC-LATCH מתוצרת חברת בקרה או חברת ברמד על סרגל חיבור כולל כל אבזרי החיבור, מחובר ומחווט למערכת IRRI-CELL
12,150.00				סה"כ בקרת השקיה אלחוטית
תשבבי מול מקלט				
				תאור
				פרק עבודות גינון והשקיה
				עבודות השקיה
4,900.00	4,900.00	1.00	יח'	ראש מערכת 1" לטפטוף והמטרה עם 4 ברזים הידראוליים מברונזה כולל ברזון תלת דרכי, ברז אלכסון ראשי 1", ברז גן, משחרר אוויר/ואקום, מד מים + פלט, מסננים, וסתי לחץ, רקורדים ואביזרים מגולוונים/מודולרים דרג 16, כולל חיבור למקור

				מים סמוך- עד 3 מ' (לא כולל סרגל סולונואידים, ללא ארגז). בהתאם לפרט 2 ואו תוכנית.
960.00	960.00	1.00	יח'	פירוק ופינוי ראש מערכת + ארגז הגנה מכל סוג שהוא בקוטר "1-3/4" כולל השלמת אדמה חסרה בבור.
2,075.00	2,075.00	1.00	יח'	ארון לראש מערכת תוצרת אורלייט/ענבר, במידות 85\78.5\32 ס"מ (כדוגמת דגם OR-2851 BG אורלייט), או ש"ע מאושר, כולל מסגרת מתכת לבטון, יציקת בטון וכל העבודות הדרושות להתקנה
1,200.00	1,200.00	1.00	יח'	החלפת בסיס בטון לבסיס סוקל, לארון אביזרים כדוגמת ארון מדגמים VI-1, FGI 1/840, FGI 1/1100 תוצרת "ענבר" או OR-9321M תוצרת אורלייט במידות 54\78.5\32 ס"מ
1,100.00	1,100.00	1.00	יח'	אספקה והתקנה של חבק הגנה מפח מגלון בעובי 3 מ"מ, רוחב 25 ס"מ, כולל צירים, פתח מנעול ומנעול מחוסם לארון פוליאסטר משוריין במידות 80X33.
10,235.00				סה"כ עבודות השקיה
				בקרת השקיה אלוטית
9,800.00	9,800.00	1.00	יח'	אספקה והתקנה אינטגרטיבית מלאה של יחידת קצה IRRI-CELL מתוצרת חברת אגם בקרה ניטור ושליטה בע"מ הכוללת: בקר השקיה ALONE STAND לארבע הפעלות עם הכנה לתקשורת, מתאם תקשורת סולרי GSM/GPRS, סוללה נטענת V12 AH 7.5, מטען AC /DC, מזוודים בקופסת הגנה C-43 תקן IP-65. כולל התקנה ואחריות לשנה.
1,450.00	1,450.00	1.00	יח'	קצה מוסלק ומחובר. אספקה והתקנת תא סולארי W10 להזנת יחידת קצה IRRI-CELL, מותקן על גבי מנשא תואם ותקני, מחובר אל עמוד מגלון "2 מבוטן בעומק 75 ס"מ, כבל הזנה אל יחידת
1,200.00	300.00	4.00	יח'	אספקה והתקנת סולונואיד DC-LATCH מתוצרת חברת בקרה או חברת ברמד על סרגל חיבור כולל כל אבזרי החיבור, מחובר ומחווט למערכת IRRI-CELL
12,450.00				סה"כ בקרת השקיה אלוטית
				עמוס פינת טכניון
				תאור
				פרק עבודות גינון והשקיה
				עבודות השקיה
4,900.00	4,900.00	1.00	יח'	ראש מערכת "1 לטפטוף והמטרה עם 4 ברזים הידראוליים מברונזה כולל ברזון תלת דרכי, ברז אלכסון ראשי "1, ברז גן, משחרר אוויר/ואקום, מד מים + פלט, מסננים, וסתני לחץ, רקורדים ואביזרים מגולוונים ומודולרים דרג 16, כולל חיבור למקור מים סמוך- עד 3 מ' (לא כולל סרגל סולונואידים, ללא ארגז). בהתאם לפרט 2 ואו תוכנית.
-300.00	-300.00	1.00	יח'	הפחתת מגוף הידראולי מברונזה בקוטר "1 כולל רקורד, ברזון ואביזרים לני"ל.
960.00	960.00	1.00	יח'	פירוק ופינוי ראש מערכת + ארגז הגנה מכל סוג שהוא בקוטר "1-3/4" כולל השלמת אדמה חסרה בבור.
				ארון לראש מערכת תוצרת אורלייט/ענבר, במידות 85\78.5\32 ס"מ (כדוגמת דגם OR-2851 BG

2,075.00	2,075.00	1.00	יח'	אורלייט), או ש"ע מאושר, כולל מסגרת מתכת לבטון, יציקת בטון וכל העבודות הדרושות להתקנה
1,200.00	1,200.00	1.00	יח'	החלפת בסיס בטון לבסיס סוקל, לארון אביזרים כדוגמת ארון מדגמים VI-1, FGI 1/840, FGI 1/1100 תוצרת "ענבר" או OR-9321M תוצרת אורלייט במידות 54\78.5\32 ס"מ
1,100.00	1,100.00	1.00	יח'	אספקה והתקנה של חבק הגנה מפח מגלוון בעובי 3 מ"מ, רוחב 25 ס"מ, כולל צירים, פתח מנעול ומנעול מחוסם לארון פוליאסטר משוריין במידות 80X33.
9,935.00				סה"כ עבודות השקיה
				בקרת השקיה אלחוטית
9,800.00	9,800.00	1.00	יח'	אספקה והתקנה אינטגרטיבית מלאה של יחידת קצה IRRI-CELL מתוצרת חברת אגם בקרה ניטור ושליטה בע"מ הכוללת: בקר השקיה ALONE STAND לארבע הפעלות עם הכנה לתקשורת, מתאם תקשורת סלולרי GSM/GPRS, סוללה נטענת V12 AH 7.5, מטען AC/DC, מזוודים בקופסת הגנה-C-43 תקן IP-65. כולל התקנה ואחריות לשנה.
1,450.00	1,450.00	1.00	יח'	קצה מוסלק ומחובר. אספקה והתקנת תא סולארי W10 להזנת יחידת קצה IRRI-CELL, מותקן על גבי מנשא תואם ותקני, מחובר אל עמוד מגולוון "2 מבוטן בעומק 75 ס"מ, כבל הזנה אל יחידת
600.00	300.00	2.00	יח'	אספקה והתקנת סולנואיד DC-LATCH מתוצרת חברת בקרה או חברת ברמד על סרגל חיבור כולל כל אבזרי החיבור, מחובר ומחווט למערכת IRRI-CELL
11,850.00				סה"כ בקרת השקיה אלחוטית
נתיבים				
				תאור
				פרק עבודות גינון והשקיה
				עבודות השקיה
4,900.00	4,900.00	1.00	יח'	ראש מערכת "1 לטפטוף והמטרה עם 4 ברזים הידראוליים מברונזה כולל ברזון תלת דרכי, ברז אלכסון ראשי "1, ברז גן, משחרר אוויר/ואקום, מד מים + פלט, מסננים, וסתני לחץ, רקורדים ואביזרים מגולוונים ומודולרים דרג 16, כולל חיבור למקור מים סמוך- עד 3 מ' (לא כולל סרגל סולנואידים, ללא ארגז). בהתאם לפרט 2 ואו תוכנית.
-600.00	-300.00	2.00	יח'	הפחתת מגוף הידראולי מברונזה בקוטר "1 כולל רקורד, ברזון ואביזרים לנ"ל.
960.00	960.00	1.00	יח'	פירוק ופינוי ראש מערכת + ארגז הגנה מכל סוג שהוא בקוטר "1-1/4 כולל השלמת אדמה חסרה בבור.
2,075.00	2,075.00	1.00	יח'	ארון לראש מערכת תוצרת אורלייט/ענבר, במידות 85\78.5\32 ס"מ (כדוגמת דגם OR-2851 BG אורלייט), או ש"ע מאושר, כולל מסגרת מתכת לבטון, יציקת בטון וכל העבודות הדרושות להתקנה
1,200.00	1,200.00	1.00	יח'	החלפת בסיס בטון לבסיס סוקל, לארון אביזרים כדוגמת ארון מדגמים VI-1, FGI 1/840, FGI 1/1100 תוצרת "ענבר" או OR-9321M תוצרת אורלייט במידות 54\78.5\32 ס"מ

1,100.00	1,100.00	1.00	יח'	אספקה והתקנה של חבק הגנה מפח מגלוון בעובי 3 מ"מ, רוחב 25 ס"מ, כולל צירים, פתח מנעול ומנעול מחוסם לארון פוליאסטר משוריין במידות 80X33.
9,635.00				סה"כ עבודות השקיה
בקרת השקיה אלחוטית				
9,800.00	9,800.00	1.00	יח'	אספקה והתקנה אינטגרטיבית מלאה של יחידת קצה IRRI-CELL מתוצרת חברת אגם בקרה ניטור ושליטה בע"מ הכוללת: בקר השקיה ALONE STAND לארבע הפעלות עם הכנה לתקשורת, מתאם תקשורת סלולרי GSM/GPRS, סוללה נטענת V12 AH 7.5, מטען AC/DC, מזוודים בקופסת הגנה-C-43 תקן IP-65. כולל התקנה ואחריות לשנה.
1,450.00	1,450.00	1.00	יח'	קצה מוסלק ומחובר. אספקה והתקנת תא סולארי W10 להזנת יחידת קצה IRRI-CELL, מותקן על גבי מנשא תואם ותקני, מחובר אל עמוד מגולוון 2" מבוטן בעומק 75 ס"מ, כבל הזנה אל יחידת
600.00	300.00	2.00	יח'	אספקה והתקנת סולנואיד DC-LATCH מתוצרת חברת בקרה או חברת ברמד על סרגל חיבור כולל כל אברי החיבור, מחובר ומחווט למערכת IRRI-CELL
11,850.00				סה"כ בקרת השקיה אלחוטית
נתיבי כרמל				
				תאור
סך הכל	מחיר	כמות	יחידה	פרק עבודות גינון והשקיה
				עבודות השקיה
7,770.00	7,770.00	1.00	יח'	ראש מערכת 1.5" לטפטוף והמטרה עם 4 ברזים הידראוליים מברונזה כולל ברזון תלת דרכי, ברז אלכסון ראשי 1.5", ברז גן, משחרר אוויר/ואקום, מד מים + פלט, מסננים, וסת לחץ, רקורדים ואביזרים מגולוונים/מודולרים דרג 16, כולל חיבור למקור מים סמוך- עד 3 מ' (לא כולל סרגל סולנואידים, ללא ארגז) בהתאם לפרט 2 וואו תוכנית
1,145.00	1,145.00	1.00	יח'	פירוק ופינוי ראש מערכת + ארגז הגנה מכל סוג שהוא בקוטר 2"-1.5" כולל השלמת אדמה חסרה בבור.
3,900.00	3,900.00	1.00	יח'	ארון לראש מערכת תוצרת אורלייט/ענבר, במידות 110/111.5/32 ס"מ (כדוגמת דגם BG OR-2112 אורלייט), או ש"ע מאושר, כולל מסגרת מתכת לבטון, יציקת בטון וכל העבודות הדרושות להתקנה
1,290.00	1,290.00	1.00	יח'	החלפת בסיס בטון לבסיס מפוליאסטר ("סוקלי"), לארון אביזרים כדוגמת ארון מדגמים VI-2, 2/840, FGI 2/1100, FGI תוצרת "ענבר" או OR-9322S תוצרת אורלייט במידות 32\111.5\32 ס"מ
1,100.00	1,100.00	1.00	יח'	אספקה והתקנה של חבק הגנה מפח מגלוון בעובי 3 מ"מ, רוחב 25 ס"מ, כולל צירים, פתח מנעול ומנעול מחוסם לארון פוליאסטר משוריין במידות 110X33.
15,205.00				סה"כ עבודות השקיה
בקרת השקיה אלחוטית				

9,800.00	9,800.00	1.00	יח'	אספקה והתקנה אינטגרטיבית מלאה של יחידת קצה IRRI-CELL מתוצרת חברת אגם בקרה ניטור ושליטה בע"מ הכוללת: בקר השקייה ALONE STAND לארבע הפעלות עם הכנה לתקשורת, מתאם תקשורת סולרי GSM/GPRS, סוללה נטענת V12 AH 7.5, מטען AC/DC, מזוודים בקופסת הגנה-C-43 תקן IP-65. כוללת התקנה ואחריות לשנה.
1,450.00	1,450.00	1.00	יח'	קצה מוסלק ומחובר. אספקה והתקנת תא סולארי W10 להזנת יחידת קצה IRRI-CELL, מותקן על גבי מנשא תואם ותקני, מחובר אל עמוד מגולוון "2 מבוטן בעומק 75 ס"מ, כבל הזנה אל יחידת
1,200.00	300.00	4.00	יח'	אספקה והתקנת סולנואיד DC-LATCH מתוצרת חברת בקרה או חברת ברמד על סרגל חיבור כולל כל אבזרי החיבור, מחובר ומחווט למערכת IRRI-CELL
12,450.00				סה"כ בקרת השקיה אלחוטית
בניסה לצה"ל קטן				
				תאור
<i>סך הכל</i>	<i>מחיר</i>	<i>כמות</i>	<i>יחידה</i>	פרק עבודות גינון והשקיה
				בקרת השקיה אלחוטית
12,090.00	12,090.00	1.00	יח'	אספקה והתקנה אינטגרטיבית מלאה של יחידת קצה IRRI-CELL מתוצרת חברת אגם בקרה ניטור ושליטה בע"מ הכוללת: בקר השקייה ALONE STAND לשתיים עשרה הפעלות עם הכנה לתקשורת, מתאם תקשורת סולרי GSM/GPRS, סוללה נטענת V12 AH 7.5, מטען AC/DC, מזוודים בקופסת הגנה C-43 תקן IP-65. כולל התקנה ואחריות לשנה.
2,400.00	2,400.00	1.00	יח'	עבודות חשמל שבמהותן: התחברות לעמוד תאורה/מקור מתח 220VAC כולל: כבלי 1.5X3 N.Y.Y, חפירה והטמנה באדמה, שנאי 220/24 וולט, ממסר פחת, חלקי חיבור, עבודה ואחריות לשנה, אישור ביצוע על ידי חשמלאי מוסמך.
1,450.00	1,450.00	1.00	יח'	קצה מוסלק ומחובר. אספקה והתקנת תא סולארי W10 להזנת יחידת קצה IRRI-CELL, מותקן על גבי מנשא תואם ותקני, מחובר אל עמוד מגולוון "2 מבוטן בעומק 75 ס"מ, כבל הזנה אל יחידת
3,600.00	300.00	12.00	יח'	אספקה והתקנת סולנואיד DC-LATCH מתוצרת חברת בקרה או חברת ברמד על סרגל חיבור כולל כל אבזרי החיבור, מחובר ומחווט למערכת IRRI-CELL
19,540.00				סה"כ בקרת השקיה אלחוטית
אי תנועה צה"ל - אמצע				
				תאור
<i>סך הכל</i>	<i>מחיר</i>	<i>כמות</i>	<i>יחידה</i>	פרק עבודות גינון והשקיה
				עבודות השקיה
				ראש מערכת "1 לטפטוף והמטרה עם 4 ברזים הידראוליים מברונזה כולל ברזון תלת דרכי, ברז אלכסון ראשי "1, ברז גן, משחרר אוויר/ואקום, מד מים + פלט, מסננים, וסתי לחץ, רקורדים ואביזרים מגולוונים ומודולרים דרג 16, כולל חיבור למקור

4,900.00	4,900.00	1.00	יח'	מים סמוך- עד 3 מ' (לא כולל סרגל סולונואידיים, ללא ארגז). בהתאם לפרט 2 וואו תוכנית.
2,075.00	2,075.00	1.00	יח'	ארון לראש מערכת תוצרת אורלייט/ענבר, במידות 85\78.5\32 ס"מ (כדוגמת דגם OR-2851 BG אורלייט), או ש"ע מאושר, כולל מסגרת מתכת לבטון, יציקת בטון וכל העבודות הדרושות להתקנה
1,200.00	1,200.00	1.00	יח'	החלפת בסיס בטון לבסיס סוקל, לארון אביזרים כדוגמת ארון מדגמים FGI 1/1100, FGI 1/840, VI-1 תוצרת "ענבר" או OR-9321M תוצרת אורלייט במידות 54\78.5\32 ס"מ
1,100.00	1,100.00	1.00	יח'	אספקה והתקנה של חבק הגנה מפח מגלוון בעובי 3 מ"מ, רוחב 25 ס"מ, כולל צירים, פתח מנעול ומנעול מחוסם לארון פוליאסטר משוריין במידות 80X33.
9,275.00				סה"כ עבודות השקיה
				בקרת השקיה אלוטית
9,800.00	9,800.00	1.00	יח'	אספקה והתקנה אינטגרטיבית מלאה של יחידת קצה IRR-CELL מתוצרת חברת אגם בקרה ניטור ושליטה בע"מ הכוללת: בקר השקיה ALONE STAND לארבע הפעלות עם הכנה לתקשורת, מתאם תקשורת סולרי GSM/GPRS, סוללה נטענת V12 AH 7.5, מטען AC/DC, מזוודים בקופסת הגנה-C 43 תקן IP-65. כולל התקנה ואחריות לשנה.
1,450.00	1,450.00	1.00	יח'	קצה מוסלק ומחובר. אספקה והתקנת תא סולארי W10 להזנת יחידת קצה IRR-CELL, מותקן על גבי מנשא תואם ותקני, מחובר אל עמוד מגולוון 2" מבטון בעומק 75 ס"מ, כבל הזנה אל יחידת
1,200.00	300.00	4.00	יח'	אספקה והתקנת סולונואיד DC-LATCH מתוצרת חברת בקרה או חברת ברמד על סרגל חיבור כולל כל אבזרי החיבור, מחובר ומחווט למערכת IRR-CELL
12,450.00				סה"כ בקרת השקיה אלוטית
דרך טכניון - אי תנועה				
				תאור
<i>סך הכל</i>	<i>מחיר</i>	<i>כמות</i>	<i>יחידה</i>	
				פרק עבודות גינון והשקיה
				עבודות השקיה
7,770.00	7,770.00	1.00	יח'	ראש מערכת 1.5" לטפטוף והמטרה עם 4 ברזים הידראוליים מברונזה כולל ברזון תלת דרכי, ברז אלכסון ראשי 1.5", ברז גן, משחרר אוויר/ואקום, מד מים + פלט, מסננים, וסתי לחץ, רקורדים ואביזרים מגולוונים/מודולרים דרג 16, כולל חיבור למקור מים סמוך- עד 3 מ' (לא כולל סרגל סולונואידיים, ללא ארגז) בהתאם לפרט 2 וואו תוכנית
1,145.00	1,145.00	1.00	יח'	פירוק ופינוי ראש מערכת + ארגז הגנה מכל סוג שהוא בקוטר 2"-1.5" כולל השלמת אדמה חסרה בבור.
3,900.00	3,900.00	1.00	יח'	ארון לראש מערכת תוצרת אורלייט/ענבר, במידות 110/111.5/32 ס"מ (כדוגמת דגם BG OR-2112 אורלייט), או ש"ע מאושר, כולל מסגרת מתכת לבטון, יציקת בטון וכל העבודות הדרושות להתקנה

1,290.00	1,290.00	1.00	יח'	החלפת בסיס בטון לבסיס מפוליאסטר ("סוקלי"), לארון אביזרים כדוגמת ארון מדגמים VI-2, 2/840, FGI 2/1100, תוצרת "ענבר" או OR-9322S תוצרת אורלייט במידות מ"ס 32\111.5\32
1,100.00	1,100.00	1.00	יח'	אספקה והתקנה של חבק הגנה מפח מגלון בעובי 3 מ"מ, רוחב 25 ס"מ, כולל צירים, פתח מנעול ומנעול מחוסם לארון פוליאסטר משוריין במידות 110X33.
15,205.00				סה"כ עבודות השקיה
				בקרת השקיה אלחוטית
9,800.00	9,800.00	1.00	יח'	אספקה והתקנה אינטגרטיבית מלאה של יחידת קצה IRRI-CELL מתוצרת חברת אגם בקרה ניטור ושליטה בע"מ הכוללת: בקר השקיה ALONE STAND לארבע הפעלות עם הכנה לתקשורת, מתאם תקשורת סלולרי GSM/GPRS, סוללה נטענת V12 AH 7.5, מטען AC/DC, מזוודים בקופסת הגנה C-43 תקן IP-65. כולל התקנה ואחריות לשנה.
1,450.00	1,450.00	1.00	יח'	קצה מוסלק ומחובר. אספקה והתקנת תא סולארי W10 להזנת יחידת קצה IRRI-CELL, מותקן על גבי מנשא תואם ותקני, מחובר אל עמוד מגולוון 2" מבוטן בעומק 75 ס"מ, כבל הזנה אל יחידת
1,200.00	300.00	4.00	יח'	אספקה והתקנת סולונואיד DC-LATCH מתוצרת חברת בקרה או חברת ברמד על סרגל חיבור כולל כל אבזרי החיבור, מחובר ומחווט למערכת IRRI-CELL
12,450.00				סה"כ בקרת השקיה אלחוטית
השירות הפסיכולוגי				
				תאור
				פרק עבודות גינון והשקיה
				בקרת השקיה אלחוטית
11,690.00	11,690.00	1.00	יח'	אספקה והתקנה אינטגרטיבית מלאה של יחידת קצה IRRI-CELL מתוצרת חברת אגם בקרה ניטור ושליטה בע"מ הכוללת: בקר השקיה ALONE STAND לשש הפעלות עם הכנה לתקשורת, מתאם תקשורת סלולרי GSM/GPRS, סוללה נטענת V12 AH 7.5, מטען AC/DC, מזוודים בקופסת הגנה C-43 תקן IP-65. כולל התקנה ואחריות לשנה.
1,450.00	1,450.00	1.00	יח'	קצה מוסלק ומחובר. אספקה והתקנת תא סולארי W10 להזנת יחידת קצה IRRI-CELL, מותקן על גבי מנשא תואם ותקני, מחובר אל עמוד מגולוון 2" מבוטן בעומק 75 ס"מ, כבל הזנה אל יחידת
1,500.00	300.00	5.00	יח'	אספקה והתקנת סולונואיד DC-LATCH מתוצרת חברת בקרה או חברת ברמד על סרגל חיבור כולל כל אבזרי החיבור, מחובר ומחווט למערכת IRRI-CELL
14,640.00				סה"כ בקרת השקיה אלחוטית
מעלה הגיבורים פינת הסתדרות מערב				
				תאור
				פרק עבודות גינון והשקיה

עבודות השקיה				
4,900.00	4,900.00	1.00	יח'	ראש מערכת "1 לטפטוף והמטרה עם 4 ברזים הידראוליים מברונזה כולל ברזון תלת דרכי, ברז אלכסון ראשי "1, ברז גן, משחרר אוויר/ואקום, מד מים + פלט, מסננים, וסתי לחץ, רקורדים ואביזרים מגולוונים ומודולרים דרג 16, כולל חיבור למקור מים סמוך- עד 3 מ' (לא כולל סרגל סולונואידים, ללא ארגז). בהתאם לפרט 2 ואו תוכנית.
-1,180.00	-590.00	2.00	יח'	הפחתת מגוף הידראולי מברונזה בקוטר "2"-1.5 כולל רקורד, ברזון ואביזרים לני"ל.
960.00	960.00	1.00	יח'	פירוק ופינוי ראש מערכת + ארגז הגנה מכל סוג שהוא בקוטר "1"-3/4 כולל השלמת אדמה חסרה בבור.
1,650.00	1,650.00	1.00	יח'	ארון לראש מערכת תוצרת אורלייט/ענבר, במידות 85159132 ס"מ (כדוגמת דגם OR-2850 BG של אורלייט) או ש"ע מאושר, כולל מסגרת מתכת לבטון, יציקת בטון וכל העבודות הדרושות להתקנה
1,200.00	1,200.00	1.00	יח'	החלפת בסיס בטון לבסיס סוקל, לארון אביזרים כדוגמת ארון מדגמים VI-1, FGI 1/840, FGI 1/1100 תוצרת "ענבר" או OR-9321M תוצרת אורלייט במידות 54178.5132 ס"מ
1,100.00	1,100.00	1.00	יח'	אספקה והתקנה של חבק הגנה מפח מגלוון בעובי 3 מ"מ, רוחב 25 ס"מ, כולל צירים, פתח מנעול ומנעול מחוסם לארון פוליאסטר משוריין במידות 80X33.
8,630.00				סה"כ עבודות השקיה
בקרת השקיה אלחוטית				
9,800.00	9,800.00	1.00	יח'	אספקה והתקנה אינטגרטיבית מלאה של יחידת קצה IRRI-CELL מתוצרת חברת אגם בקרה ניטור ושליטה בע"מ הכוללת: בקר השקייה ALONE STAND לארבע הפעלות עם הכנה לתקשורת, מתאם תקשורת סלולרי GSM/GPRS, סוללה נטענת V12 AH 7.5, מטען AC/DC, מזוודים בקופסת הגנה C-43 תקן IP-65. כולל התקנה ואחריות לשנה.
1,450.00	1,450.00	1.00	יח'	קצה מוסלק ומחובר. אספקה והתקנת תא סולארי W10 להזנת יחידת קצה IRRI-CELL, מותקן על גבי מנשא תואם ותקני, מחובר אל עמוד מגולוון "2 מבוטן בעומק 75 ס"מ, כבל הזנה אל יחידת
900.00	300.00	3.00	יח'	אספקה והתקנת סולונואיד DC-LATCH מתוצרת חברת בקרה או חברת ברמד על סרגל חיבור כולל כל אבזרי החיבור, מחובר ומחווט למערכת IRRI-CELL
12,150.00				סה"כ בקרת השקיה אלחוטית
מעלה הגיבורים פינת הסתדרות גן ציבורי				
				תאור
סך הכל	מחיר	כמות	יחידה	פרק עבודות גינון והשקיה
				עבודות השקיה
				ראש מערכת "1.5 לטפטוף והמטרה עם 4 ברזים הידראוליים מברונזה כולל ברזון תלת דרכי, ברז אלכסון ראשי "1.5, ברז גן, משחרר אוויר/ואקום, מד מים + פלט, מסננים, וסתי לחץ, רקורדים ואביזרים מגולוונים ומודולרים דרג 16, כולל חיבור למקור מים סמוך- עד 3 מ' (לא כולל סרגל

7,770.00	7,770.00	1.00	יח'	סולנואידים, ללא ארגז) בהתאם לפרט 2 וואו תוכנית
-1,180.00	-590.00	2.00	יח'	הפחתת מגוף הידראולי מברונזה בקוטר "2"-1.5 כולל רקורד, ברזון ואביזרים לני"ל.
1,145.00	1,145.00	1.00	יח'	פירוק ופינוי ראש מערכת + ארגז הגנה מכל סוג שהוא בקוטר "2"-1.5 כולל השלמת אדמה חסרה בבור.
3,900.00	3,900.00	1.00	יח'	ארון לראש מערכת תוצרת אורלייט/ענבר, במידות 110/111.5/32 ס"מ (כדוגמת דגם OR-2112 BG אורלייט), או ש"ע מאושר, כולל מסגרת מתכת לבטון, יציקת בטון וכל העבודות הדרושות להתקנה
1,290.00	1,290.00	1.00	יח'	החלפת בסיס בטון לבסיס מפוליאסטר ("סוקלי"), לארון אביזרים כדוגמת ארון מדגמים VI-2, 2/840, FGI 2/1100, FGI תוצרת "ענבר" או OR-9322S תוצרת אורלייט במידות מ"ס 32\111.5\32
1,100.00	1,100.00	1.00	יח'	אספקה והתקנה של חבק הגנה מפח מגלוון בעובי 3 מ"מ, רוחב 25 ס"מ, כולל צירים, פתח מנעול ומנעול מחוסם לארון פוליאסטר משוריין במידות 110X33.
14,025.00				סה"כ עבודות השקיה
				בקרת השקיה אלחוטית
9,800.00	9,800.00	1.00	יח'	אספקה והתקנה אינטגרטיבית מלאה של יחידת קצה IRRI-CELL מתוצרת חברת אגם בקרה ניטור ושליטה בע"מ הכוללת: בקר השקיה ALONE STAND לארבע הפעלות עם הכנה לתקשורת, מתאם תקשורת סלולרי GSM/GPRS, סוללה נטענת V12 AH 7.5, מטען AC/DC, מזוודים בקופסת הגנה-C-43 תקן IP-65. כולל התקנה ואחריות לשנה.
1,450.00	1,450.00	1.00	יח'	קצה מוסלק ומחובר. אספקה והתקנת תא סולארי W10 להזנת יחידת קצה IRRI-CELL, מותקן על גבי מנשא תואם ותקני, מחובר אל עמוד מגולוון "2 מבוטן בעומק 75 ס"מ, כבל הזנה אל יחידת
900.00	300.00	3.00	יח'	אספקה והתקנת סולנואיד DC-LATCH מתוצרת חברת בקרה או חברת ברמד על סרגל חיבור כולל כל אבזרי החיבור, מחובר ומחווט למערכת IRRI-CELL
12,150.00				סה"כ בקרת השקיה אלחוטית
כבר החורשות דרך טכניון				
				תאור
<i>סך הכל</i>	<i>מחיר</i>	<i>כמות</i>	<i>יחידה</i>	
				פרק עבודות גינון והשקיה
				בקרת השקיה אלחוטית
9,800.00	9,800.00	1.00	יח'	אספקה והתקנה אינטגרטיבית מלאה של יחידת קצה IRRI-CELL מתוצרת חברת אגם בקרה ניטור ושליטה בע"מ הכוללת: בקר השקיה ALONE STAND לארבע הפעלות עם הכנה לתקשורת, מתאם תקשורת סלולרי GSM/GPRS, סוללה נטענת V12 AH 7.5, מטען AC/DC, מזוודים בקופסת הגנה-C-43 תקן IP-65. כולל התקנה ואחריות לשנה.
				קצה מוסלק ומחובר. אספקה והתקנת תא סולארי W10 להזנת יחידת קצה IRRI-CELL, מותקן על גבי מנשא תואם ותקני, מחובר אל עמוד מגולוון "2

1,450.00	1,450.00	1.00	יח'	מבוטן בעומק 75 ס"מ, כבל הזנה אל יחידת
900.00	300.00	3.00	יח'	אספקה והתקנת סולונואיד DC-LATCH מתוצרת חברת בקרה או חברת ברמד על סרגל חיבור כולל כל אברוי החיבור, מחובר ומחווט למערכת IRRI-CELL
12,150.00				סה"כ בקרת השקיה אלחוטית
בית כנסת - רחוב יעל				
תאור				
פרק עבודות גינון והשקיה				
בקרת השקיה אלחוטית				
11,780.00	11,780.00	1.00	יח'	אספקה והתקנה אינטגרטיבית מלאה של יחידת קצה IRRI-CELL מתוצרת חברת אגם בקרה ניטור ושליטה בע"מ הכוללת: בקר השקיה ALONE STAND לשמונה הפעלות עם הכנה לתקשורת, מתאם תקשורת סולרי GSM/GPRS, סוללה נטענת AH 7.5 V12, מטען AC/DC, מזוודים, בקופסת הגנה C-43 תקן IP-65. כולל התקנה ואחריות לשנה
1,450.00	1,450.00	1.00	יח'	קצה מוסלק ומחובר. אספקה והתקנת תא סולארי W10 להזנת יחידת קצה IRRI-CELL, מותקן על גבי מנשא תואם ותקני, מחובר אל עמוד מגולוון 2" מבוטן בעומק 75 ס"מ, כבל הזנה אל יחידת
2,100.00	300.00	7.00	יח'	אספקה והתקנת סולונואיד DC-LATCH מתוצרת חברת בקרה או חברת ברמד על סרגל חיבור כולל כל אברוי החיבור, מחובר ומחווט למערכת IRRI-CELL
15,330.00				סה"כ בקרת השקיה אלחוטית
גן בנימין				
תאור				
פרק עבודות גינון והשקיה				
בקרת השקיה אלחוטית				
11,780.00	11,780.00	1.00	יח'	אספקה והתקנה אינטגרטיבית מלאה של יחידת קצה IRRI-CELL מתוצרת חברת אגם בקרה ניטור ושליטה בע"מ הכוללת: בקר השקיה ALONE STAND לשמונה הפעלות עם הכנה לתקשורת, מתאם תקשורת סולרי GSM/GPRS, סוללה נטענת AH 7.5 V12, מטען AC/DC, מזוודים, בקופסת הגנה C-43 תקן IP-65. כולל התקנה ואחריות לשנה
1,450.00	1,450.00	1.00	יח'	קצה מוסלק ומחובר. אספקה והתקנת תא סולארי W10 להזנת יחידת קצה IRRI-CELL, מותקן על גבי מנשא תואם ותקני, מחובר אל עמוד מגולוון 2" מבוטן בעומק 75 ס"מ, כבל הזנה אל יחידת
2,100.00	300.00	7.00	יח'	אספקה והתקנת סולונואיד DC-LATCH מתוצרת חברת בקרה או חברת ברמד על סרגל חיבור כולל כל אברוי החיבור, מחובר ומחווט למערכת IRRI-CELL
15,330.00				סה"כ בקרת השקיה אלחוטית
אלמוגים 1				

תאור	יחידה	כמות	מחיר	סך הכל
פרק עבודות גינון והשקיה				
עבודות השקיה				
תוספת לראש מערכת עבור מד מים עם פלט חשמלי בקוטר "2, כולל רקורדים תוצרת "ארד דליה" או ש"ע.	יח'	1.00	1,600.00	1,600.00
סה"כ עבודות השקיה				
בקרת השקיה אלחוטית				
אספקה והתקנה אינטגרטיבית מלאה של יחידת קצה IRRI-CELL מתוצרת חברת אגם בקרה ניטור ושליטה בע"מ הכוללת: בקר השקייה ALONE STAND לשש הפעלות עם הכנה לתקשורת, מתאם תקשורת סלולרי GSM/GPRS, סוללה נטענת V12 AH 7.5, מטען AC/DC, מזוודים בקופסת הגנה C-43 תקן IP-65. כולל התקנה ואחריות לשנה.	יח'	1.00	11,690.00	11,690.00
קצה מוסלק ומחובר. אספקה והתקנת תא סולארי W10 להזנת יחידת קצה IRRI-CELL, מותקן על גבי מנשא תואם ותקני, מחובר אל עמוד מגולוון "2 מבוטן בעומק 75 ס"מ, כבל הזנה אל יחידת	יח'	1.00	1,450.00	1,450.00
אספקה והתקנת סולונואיד DC-LATCH מתוצרת חברת בקרה או חברת ברמד על סרגל חיבור כולל כל אבזרי החיבור, מחובר ומחווט למערכת IRRI-CELL	יח'	5.00	300.00	1,500.00
סה"כ בקרת השקיה אלחוטית				
אלמוגים 2				
פרק עבודות גינון והשקיה				
עבודות השקיה				
תוספת לראש מערכת עבור מד מים עם פלט חשמלי בקוטר "2, כולל רקורדים תוצרת "ארד דליה" או ש"ע.	יח'	1.00	1,600.00	1,600.00
סה"כ עבודות השקיה				
בקרת השקיה אלחוטית				
אספקה והתקנה אינטגרטיבית מלאה של יחידת קצה IRRI-CELL מתוצרת חברת אגם בקרה ניטור ושליטה בע"מ הכוללת: בקר השקייה ALONE STAND לשש הפעלות עם הכנה לתקשורת, מתאם תקשורת סלולרי GSM/GPRS, סוללה נטענת V12 AH 7.5, מטען AC/DC, מזוודים בקופסת הגנה C-43 תקן IP-65. כולל התקנה ואחריות לשנה.	יח'	1.00	11,690.00	11,690.00
קצה מוסלק ומחובר. אספקה והתקנת תא סולארי W10 להזנת יחידת קצה IRRI-CELL, מותקן על גבי מנשא תואם ותקני, מחובר אל עמוד מגולוון "2 מבוטן בעומק 75 ס"מ, כבל הזנה אל יחידת	יח'	1.00	1,450.00	1,450.00
אספקה והתקנת סולונואיד DC-LATCH מתוצרת חברת בקרה או חברת ברמד על סרגל חיבור כולל כל אבזרי החיבור, מחובר ומחווט למערכת IRRI-CELL	יח'	5.00	300.00	1,500.00
סה"כ בקרת השקיה אלחוטית				
אלמוגים 2 מאחורי הבניין				

תאור	יחידה	כמות	מחיר	סך הכל
פרק עבודות גינון והשקיה				
עבודות השקיה				
תוספת לראש מערכת עבור מד מים עם פלט חשמלי בקוטר 2", כולל רקורדים תוצרת "ארד דליה" או ש"ע.	יח'	1.00	1,600.00	1,600.00
סה"כ עבודות השקיה				
1,600.00				
בקרת השקיה אלחוטית				
אספקה והתקנה אינטגרטיבית מלאה של יחידת קצה IRRI-CELL מתוצרת חברת אגם בקרה ניטור ושליטה בע"מ הכוללת: בקר השקיה ALONE STAND לשש הפעלות עם הכנה לתקשורת, מתאם תקשורת סולרי GSM/GPRS, סוללה נטענת V12 AH 7.5, מטען AC/DC, מזוודים בקופסת הגנה C-43 תקן IP-65. כולל התקנה ואחריות לשנה.	יח'	1.00	11,690.00	11,690.00
קצה מוסלק ומחובר. אספקה והתקנת תא סולארי W10 להזנת יחידת קצה IRRI-CELL, מותקן על גבי מנשא תואם ותקני, מחובר אל עמוד מגולוון 2" מבוטן בעומק 75 ס"מ, כבל הזנה אל יחידת	יח'	1.00	1,450.00	1,450.00
אספקה והתקנת סולנואיד DC-LATCH מתוצרת חברת בקרה או חברת ברמד על סרגל חיבור כולל כל אבזרי החיבור, מחובר ומחווט למערכת IRRI-CELL	יח'	3.00	300.00	900.00
סה"כ בקרת השקיה אלחוטית				
14,040.00				
חניון מול העירייה				
פרק עבודות גינון והשקיה				
בקרת השקיה אלחוטית				
אספקה והתקנה אינטגרטיבית מלאה של יחידת קצה IRRI-CELL מתוצרת חברת אגם בקרה ניטור ושליטה בע"מ הכוללת: בקר השקיה ALONE STAND לשש הפעלות עם הכנה לתקשורת, מתאם תקשורת סולרי GSM/GPRS, סוללה נטענת V12 AH 7.5, מטען AC/DC, מזוודים בקופסת הגנה C-43 תקן IP-65. כולל התקנה ואחריות לשנה.	יח'	1.00	11,690.00	11,690.00
קצה מוסלק ומחובר. אספקה והתקנת תא סולארי W10 להזנת יחידת קצה IRRI-CELL, מותקן על גבי מנשא תואם ותקני, מחובר אל עמוד מגולוון 2" מבוטן בעומק 75 ס"מ, כבל הזנה אל יחידת	יח'	1.00	1,450.00	1,450.00
אספקה והתקנת סולנואיד DC-LATCH מתוצרת חברת בקרה או חברת ברמד על סרגל חיבור כולל כל אבזרי החיבור, מחובר ומחווט למערכת IRRI-CELL	יח'	5.00	300.00	1,500.00
סה"כ בקרת השקיה אלחוטית				
14,640.00				
יחידה לטיפול בהתמכרות				
פרק עבודות גינון והשקיה				
עבודות השקיה				
ראש מערכת 1" לטפטוף והמטרה עם 4 ברזים				

4,900.00	4,900.00	1.00	יח'	הידראוליים מברונוזה כולל ברזון תלת דרכי, ברז אלכסון ראשי "1, ברז גן, משחרר אוויר/ואקום, מד מים + פלט, מסננים, וסתי לחץ, רקורדים ואביזרים מגולוונים ומודולרים דרג 16, כולל חיבור למקור מים סמוך- עד 3 מ' (לא כולל סרגל סולונואידים, ללא ארגז). בהתאם לפרט 2 וואו תוכנית.
-600.00	-300.00	2.00	יח'	הפחתת מגוף הידראולי מברונוזה בקוטר "1 כולל רקורד, ברזון ואביזרים לני"ל.
960.00	960.00	1.00	יח'	פירוק ופינוי ראש מערכת + ארגז הגנה מכל סוג שהוא בקוטר "1-3/4 כולל השלמת אדמה חסרה בבור.
2,075.00	2,075.00	1.00	יח'	ארון לראש מערכת תוצרת אורלייט/ענבר, במידות 85\78.5\32 ס"מ (כדוגמת דגם OR-2851 BG אורלייט), או ש"ע מאושר, כולל מסגרת מתכת לבטון, יציקת בטון וכל העבודות הדרושות להתקנה
1,200.00	1,200.00	1.00	יח'	החלפת בסיס בטון לבסיס סוקל, לארון אביזרים כדוגמת ארון מדגמים 1-1, VI, FGI 1/840, 1/1100 FGI תוצרת "ענבר" או OR-9321M תוצרת אורלייט במידות 54\78.5\32 ס"מ
1,100.00	1,100.00	1.00	יח'	אספקה והתקנה של חבק הגנה מפח מגלוון בעובי 3 מ"מ, רוחב 25 ס"מ, כולל צירים, פתח מנעול ומנעול מחוסם לארון פוליאסטר משוריין במידות 80X33.
9,635.00				סה"כ עבודות השקיה
				בקרת השקיה אלחוטית
9,800.00	9,800.00	1.00	יח'	אספקה והתקנה אינטגרטיבית מלאה של יחידת קצה IRRI-CELL מתוצרת חברת אגם בקרה ניטור ושליטה בע"מ הכוללת: בקר השקייה ALONE STAND לארבע הפעלות עם הכנה לתקשורת, מתאם תקשורת סלולרי GSM/GPRS, סוללה נטענת V12 AH 7.5, מטען AC/DC, מזוודים בקופסת הגנה C-43 תקן IP-65. כולל התקנה ואחריות לשנה.
1,450.00	1,450.00	1.00	יח'	קצה מוסלק ומחובר. אספקה והתקנת תא סולארי W10 להזנת יחידת קצה IRRI-CELL, מותקן על גבי מנשא תואם ותקני, מחובר אל עמוד מגולוון "2 מבוטן בעומק 75 ס"מ, כבל הזנה אל יחידת
900.00	300.00	3.00	יח'	אספקה והתקנת סולונואיד DC-LATCH מתוצרת חברת בקרה או חברת ברמד על סרגל חיבור כולל כל אבזרי החיבור, מחובר ומחווט למערכת IRRI-CELL
12,150.00				סה"כ בקרת השקיה אלחוטית
אי תנועה מול העירייה				
				תאור
				פרק עבודות גינון והשקיה
				בקרת השקיה אלחוטית
11,780.00	11,780.00	1.00	יח'	אספקה והתקנה אינטגרטיבית מלאה של יחידת קצה IRRI-CELL מתוצרת חברת אגם בקרה ניטור ושליטה בע"מ הכוללת: בקר השקייה ALONE STAND לשמונה הפעלות עם הכנה לתקשורת, מתאם תקשורת סלולרי GSM/GPRS, סוללה נטענת V12 AH 7.5, מטען AC/DC, מזוודים בקופסת הגנה C-43 תקן IP-65. כולל התקנה

				ואחריות לשנה
1,450.00	1,450.00	1.00	יח'	קצה מוסלק ומחובר. אספקה והתקנת תא סולארי W10 להזנת יחידת קצה IRRI-CELL, מותקן על גבי מנשא תואם ותקני, מחובר אל עמוד מגולוון "2 מבוטן בעומק 75 ס"מ, כבל הזנה אל יחידת
2,100.00	300.00	7.00	יח'	אספקה והתקנת סולונואיד DC-LATCH מתוצרת חברת בקרה או חברת ברמד על סרגל חיבור כולל כל אבזרי החיבור, מחובר ומחווט למערכת IRRI-CELL
15,330.00				סה"כ בקרת השקיה אלחוטית
תחנת דלק סונול - דרך השלום				
				תאור
<i>סך הכל</i>	<i>מחיר</i>	<i>כמות</i>	<i>יחידה</i>	
				פרק עבודות גינון והשקיה
				עבודות השקיה
650.00	650.00	1.00	יח'	תוספת לראש מערכת עבור מד מים עם פלט חשמלי בקוטר "1, כולל רקורדים תוצרת "ארד דליה" או ש"ע.
650.00				סה"כ עבודות השקיה
				בקרת השקיה אלחוטית
11,690.00	11,690.00	1.00	יח'	אספקה והתקנה אינטגרטיבית מלאה של יחידת קצה IRRI-CELL מתוצרת חברת אגם בקרה ניטור ושליטה בע"מ הכוללת: בקר השקיה ALONE STAND לשש הפעלות עם הכנה לתקשורת, מתאם תקשורת סלולרי GSM/GPRS, סוללה נטענת AH 7.5 V12, מטען AC/DC, מזוודים בקופסת הגנה C-43 תקן IP-65. כולל התקנה ואחריות לשנה.
1,450.00	1,450.00	1.00	יח'	קצה מוסלק ומחובר. אספקה והתקנת תא סולארי W10 להזנת יחידת קצה IRRI-CELL, מותקן על גבי מנשא תואם ותקני, מחובר אל עמוד מגולוון "2 מבוטן בעומק 75 ס"מ, כבל הזנה אל יחידת
1,500.00	300.00	5.00	יח'	אספקה והתקנת סולונואיד DC-LATCH מתוצרת חברת בקרה או חברת ברמד על סרגל חיבור כולל כל אבזרי החיבור, מחובר ומחווט למערכת IRRI-CELL
14,640.00				סה"כ בקרת השקיה אלחוטית
בניין העירייה כניסה אחורית				
				תאור
<i>סך הכל</i>	<i>מחיר</i>	<i>כמות</i>	<i>יחידה</i>	
				פרק עבודות גינון והשקיה
				בקרת השקיה אלחוטית
11,690.00	11,690.00	1.00	יח'	אספקה והתקנה אינטגרטיבית מלאה של יחידת קצה IRRI-CELL מתוצרת חברת אגם בקרה ניטור ושליטה בע"מ הכוללת: בקר השקיה ALONE STAND לשש הפעלות עם הכנה לתקשורת, מתאם תקשורת סלולרי GSM/GPRS, סוללה נטענת AH 7.5 V12, מטען AC/DC, מזוודים בקופסת הגנה C-43 תקן IP-65. כולל התקנה ואחריות לשנה.
				קצה מוסלק ומחובר. אספקה והתקנת תא סולארי W10 להזנת יחידת קצה IRRI-CELL, מותקן על גבי מנשא תואם ותקני, מחובר אל עמוד מגולוון "2

1,450.00	1,450.00	1.00	יח'	מבוטן בעומק 75 ס"מ, כבל הזנה אל יחידת
1,500.00	300.00	5.00	יח'	אספקה והתקנת סולנואיד DC-LATCH מתוצרת חברת בקרה או חברת ברמד על סרגל חיבור כולל כל אבזרי החיבור, מחובר ומחווט למערכת IRRI-CELL
14,640.00				סה"כ בקרת השקיה אלחוטית
פרץ פינת צה"ל				
				תאור
				פרק עבודות גינון והשקיה
				עבודות השקיה
7,770.00	7,770.00	1.00	יח'	ראש מערכת "1.5 לטפטוף והמטרה עם 4 ברזים הידראוליים מברונזה כולל ברזון תלת דרכי, ברז אלכסון ראשי "1.5, ברז גן, משחרר אוויר/ואקום, מד מים + פלט, מסננים, וסתי לחץ, רקורדים ואביזרים מגולוונים/מודולרים דרג 16, כולל חיבור למקור מים סמוך- עד 3 מ' (לא כולל סרגל סולנואידים, ללא ארגז) בהתאם לפרט 2 וואו תוכנית
1,600.00	800.00	2.00	יח'	תוספת מגוף הידראולי מברונזה בקוטר "1.5-2" כולל רקורד, ברזון ואביזרים לני"ל.
1,145.00	1,145.00	1.00	יח'	פירוק ופינוי ראש מערכת + ארגז הגנה מכל סוג שהוא בקוטר "2-1.5" כולל השלמת אדמה חסרה בבור.
3,900.00	3,900.00	1.00	יח'	ארון לראש מערכת תוצרת אורלייט/ענבר, במידות 110/111.5/32 ס"מ (כדוגמת דגם OR-2112 BG אורלייט), או ש"ע מאושר, כולל מסגרת מתכת לבטון, יציקת בטון וכל העבודות הדרושות להתקנה
1,290.00	1,290.00	1.00	יח'	החלפת בסיס בטון לבסיס מפוליאסטר ("סוקלי"), לארון אביזרים כדוגמת ארון מדגמים VI-2, 2/840, FGI 2/1100, FGI או "ענבר" או OR-9322S תוצרת אורלייט במידות 32\111.5\32 ס"מ
1,100.00	1,100.00	1.00	יח'	אספקה והתקנה של חבק הגנה מפח מגולון בעובי 3 מ"מ, רוחב 25 ס"מ, כולל צירים, פתח מנעול ומנעול מחוסם לארון פוליאסטר משוריין במידות 110X33.
16,805.00				סה"כ עבודות השקיה
				בקרת השקיה אלחוטית
9,800.00	9,800.00	1.00	יח'	אספקה והתקנה אינטגרטיבית מלאה של יחידת קצה IRRI-CELL מתוצרת חברת אגם בקרה ניטור ושליטה בע"מ הכוללת: בקר השקייה ALONE STAND לארבע הפעלות עם הכנה לתקשורת, מתאם תקשורת סולרי GSM/GPRS, סוללה נטענת V12 AH 7.5, מטען AC/DC, מזוודים בקופסת הגנה-C-43 תקן IP-65. כולל התקנה ואחריות לשנה.
1,450.00	1,450.00	1.00	יח'	קצה מוסלק ומחובר. אספקה והתקנת תא סולארי W10 להזנת יחידת קצה IRRI-CELL, מותקן על גבי מנשא תואם ותקני, מחובר אל עמוד מגולון "2 מבוטן בעומק 75 ס"מ, כבל הזנה אל יחידת
900.00	300.00	3.00	יח'	אספקה והתקנת סולנואיד DC-LATCH מתוצרת חברת בקרה או חברת ברמד על סרגל חיבור כולל כל אבזרי החיבור, מחובר ומחווט למערכת

IRRI-CELL				
12,150.00		סה"כ בקרת השקיה אלחוטית		
אי תנועה קוקוסים				
				תאור
סך הכל	מחיר	כמות	יחידה	פרק עבודות גינון והשקיה
				עבודות השקיה
4,900.00	4,900.00	1.00	יח'	ראש מערכת "1 לטפטוף והמטרה עם 4 ברזים הידראוליים מברונזה כולל ברזון תלת דרכי, ברז אלכסון ראשי "1, ברז גן, משחרר אוויר/ואקום, מד מים + פלט, מסננים, וסתי לחץ, רקורדים ואביזרים מגולוונים/מודולרים דרג 16, כולל חיבור למקור מים סמוך- עד 3 מ' (לא כולל סרגל סולונואידים, ללא ארגז). בהתאם לפרט 2 וואו תוכנית.
-600.00	-300.00	2.00	יח'	הפחתת מגוף הידראולי מברונזה בקוטר "1 כולל רקורד, ברזון ואביזרים לני"ל.
960.00	960.00	1.00	יח'	פירוק ופינוי ראש מערכת + ארגז הגנה מכל סוג שהוא בקוטר "1-3/4 כולל השלמת אדמה חסרה בבור.
4,600.00	4,600.00	1.00	יח'	ארון לראש מערכת תוצרת אורלייט/ענבר במידות 110/111.5/38 ס"מ (כדוגמת דגם OR-7382 BG אורלייט), או ש"ע מאושר, כולל מסגרת מתכת לבטון, יציקת בטון וכל העבודות הדרושות להתקנה
1,290.00	1,290.00	1.00	יח'	החלפת בסיס בטון לבסיס מפוליאסטר ("סוקלי"), לארון אביזרים כדוגמת ארון מדגמים VI-2, 2/840, FGI 2/1100, FGI תוצרת "ענבר" או OR-9322S תוצרת אורלייט במידות 32\111.5\32 ס"מ
1,100.00	1,100.00	1.00	יח'	אספקה והתקנה של חבק הגנה מפח מגלוון בעובי 3 מ"מ, רוחב 25 ס"מ, כולל צירים, פתח מנעול ומנעול מחוסם לארון פוליאסטר משוריין במידות 110X33.
12,250.00		סה"כ עבודות השקיה		
בקרת השקיה אלחוטית				
11,780.00	11,780.00	1.00	יח'	אספקה והתקנה אינטגרטיבית מלאה של יחידת קצה IRRI-CELL מתוצרת חברת אגם בקרה ניטור ושליטה בע"מ הכוללת: בקר השקיה ALONE STAND לשמונה הפעלות עם הכנה לתקשורת, מתאם תקשורת סולרי GSM/GPRS, סוללה נטענת V12 7.5 AH, מטען AC/DC, מזוודים בקופסת הגנה C-43 תקן IP-65. כולל התקנה ואחריות לשנה
1,450.00	1,450.00	1.00	יח'	קצה מוסלק ומחובר. אספקה והתקנת תא סולארי W10 להזנת יחידת קצה IRRI-CELL, מותקן על גבי מנשא תואם ותקני, מחובר אל עמוד מגולוון "2 מבוטן בעומק 75 ס"מ, כבל הזנה אל יחידת
2,100.00	300.00	7.00	יח'	אספקה והתקנת סולונואיד DC-LATCH מתוצרת חברת בקרה או חברת ברמד על סרגל חיבור כולל כל אבזרי החיבור, מחובר ומחווט למערכת IRRI-CELL
15,330.00		סה"כ בקרת השקיה אלחוטית		
כניסה לבית ספר רבין				

תאור	יחידה	כמות	מחיר	סך הכל
פרק עבודות גינון והשקיה				
בקרת השקיה אלחוטית				
אספקה והתקנה אינטגרטיבית מלאה של יחידת קצה IRRI-CELL מתוצרת חברת אגם בקרה ניטור ושליטה בע"מ הכוללת: בקר השקייה ALONE STAND לשש הפעלות עם הכנה לתקשורת, מתאם תקשורת סלולרי GSM/GPRS, סוללה נטענת AH 7.5 V12, מטען AC/DC, מזוודים בקופסת הגנה C-43 תקן IP-65. כולל התקנה ואחריות לשנה.	יח'	1.00	11,690.00	11,690.00
קצה מוסלק ומחובר. אספקה והתקנת תא סולארי W10 להזנת יחידת קצה IRRI-CELL, מותקן על גבי מנשא תואם ותקני, מחובר אל עמוד מגולוון 2" מבוטן בעומק 75 ס"מ, כבל הזנה אל יחידת	יח'	1.00	1,450.00	1,450.00
אספקה והתקנת סולנואיד DC-LATCH מתוצרת חברת בקרה או חברת ברמד על סרגל חיבור כולל כל אזורי החיבור, מחובר ומחווט למערכת IRRI-CELL	יח'	5.00	300.00	1,500.00
סה"כ בקרת השקיה אלחוטית 14,640.00				
בית ספר רבין				
פרק עבודות גינון והשקיה				
בקרת השקיה אלחוטית				
אספקה והתקנה אינטגרטיבית מלאה של יחידת קצה IRRI-CELL מתוצרת חברת אגם בקרה ניטור ושליטה בע"מ הכוללת: בקר השקייה ALONE STAND לשש הפעלות עם הכנה לתקשורת, מתאם תקשורת סלולרי GSM/GPRS, סוללה נטענת AH 7.5 V12, מטען AC/DC, מזוודים בקופסת הגנה C-43 תקן IP-65. כולל התקנה ואחריות לשנה.	יח'	1.00	11,690.00	11,690.00
קצה מוסלק ומחובר. אספקה והתקנת תא סולארי W10 להזנת יחידת קצה IRRI-CELL, מותקן על גבי מנשא תואם ותקני, מחובר אל עמוד מגולוון 2" מבוטן בעומק 75 ס"מ, כבל הזנה אל יחידת	יח'	1.00	1,450.00	1,450.00
אספקה והתקנת סולנואיד DC-LATCH מתוצרת חברת בקרה או חברת ברמד על סרגל חיבור כולל כל אזורי החיבור, מחובר ומחווט למערכת IRRI-CELL	יח'	5.00	300.00	1,500.00
סה"כ בקרת השקיה אלחוטית 14,640.00				
צה"ל פינת הזית				
פרק עבודות גינון והשקיה				
בקרת השקיה אלחוטית				
אספקה והתקנה אינטגרטיבית מלאה של יחידת קצה IRRI-CELL מתוצרת חברת אגם בקרה ניטור ושליטה בע"מ הכוללת: בקר השקייה ALONE STAND לשש הפעלות עם הכנה				

11,690.00	11,690.00	1.00	יח'	לתקשורת, מתאם תקשורת סלולרי GSM/GPRS , סוללה נטענת AH 7.5 V12, מטען AC /DC, מזוודים בקופסת הגנה C-43 תקן IP-65 . כולל התקנה ואחריות לשנה.
1,450.00	1,450.00	1.00	יח'	קצה מוסלק ומחובר. אספקה והתקנת תא סולארי W10 להזנת יחידת קצה IRRI-CELL, מותקן על גבי מנשא תואם ותקני, מחובר אל עמוד מגולוון 2" מבוטן בעומק 75 ס"מ, כבל הזנה אל יחידת
1,500.00	300.00	5.00	יח'	אספקה והתקנת סולונואיד DC-LATCH מתוצרת חברת בקרה או חברת ברמד על סרגל חיבור כולל כל אבזרי החיבור, מחובר ומחווט למערכת IRRI-CELL
14,640.00				סה"כ בקרת השקיה אלחוטית
צה"ל פינת ציון				
				תאור
				פרק עבודות גינון והשקיה
				בקרת השקיה אלחוטית
11,690.00	11,690.00	1.00	יח'	אספקה והתקנה אינטגרטיבית מלאה של יחידת קצה IRRI-CELL מתוצרת חברת אגם בקרה ניטור ושליטה בע"מ הכוללת: בקר השקייה ALONE STAND לשש הפעלות עם הכנה לתקשורת, מתאם תקשורת סלולרי GSM/GPRS , סוללה נטענת AH 7.5 V12, מטען AC /DC, מזוודים בקופסת הגנה C-43 תקן IP-65 . כולל התקנה ואחריות לשנה.
1,450.00	1,450.00	1.00	יח'	קצה מוסלק ומחובר. אספקה והתקנת תא סולארי W10 להזנת יחידת קצה IRRI-CELL, מותקן על גבי מנשא תואם ותקני, מחובר אל עמוד מגולוון 2" מבוטן בעומק 75 ס"מ, כבל הזנה אל יחידת
1,500.00	300.00	5.00	יח'	אספקה והתקנת סולונואיד DC-LATCH מתוצרת חברת בקרה או חברת ברמד על סרגל חיבור כולל כל אבזרי החיבור, מחובר ומחווט למערכת IRRI-CELL
14,640.00				סה"כ בקרת השקיה אלחוטית
מתחת לכבר עץ הזית				
				תאור
				פרק עבודות גינון והשקיה
				עבודות השקיה
4,900.00	4,900.00	1.00	יח'	ראש מערכת 1" לטפטוף והמטרה עם 4 ברזים הידראוליים מברונזה כולל ברזון תלת דרכי, ברז אלכסון ראשי 1", ברז גן, משחרר אוויר/ואקום, מד מים + פלט, מסננים, וסתי לחץ, רקורדים ואביזרים מגולוונים/מודולרים דרג 16, כולל חיבור למקור מים סמוך- עד 3 מ' (לא כולל סרגל סולונואידים, ללא ארגז). בהתאם לפרט 2 וואו תוכנית.
-600.00	-300.00	2.00	יח'	הפחתת מגוף הידראולי מברונזה בקוטר 1" כולל רקורד, ברזון ואביזרים לני"ל.
960.00	960.00	1.00	יח'	פירוק ופינוי ראש מערכת + ארגז הגנה מכל סוג שהוא בקוטר 1"-3/4" כולל השלמת אדמה חסרה בבור.

2,075.00	2,075.00	1.00	יח'	ארון לראש מערכת תוצרת אורלייטענבר , במידות 85178.5132 ס"מ (כדוגמת דגם OR-2851 BG אורלייט), או ש"ע מאושר, כולל מסגרת מתכת לבטון, יציקת בטון וכל העבודות הדרושות להתקנה
1,200.00	1,200.00	1.00	יח'	החלפת בסיס בטון לבסיס סוקל, לארון אביזרים כדוגמת ארון מדגמים FGI 1/1100, FGI 1/840, VI-1 תוצרת "ענבר" או OR-9321M תוצרת אורלייט במידות 54178.5132 ס"מ
1,100.00	1,100.00	1.00	יח'	אספקה והתקנה של חבק הגנה מפח מגלוון בעובי 3 מ"מ, רוחב 25 ס"מ, כולל צירים, פתח מנעול ומנעול מחוסם לארון פוליאסטר משוריין במידות 80X33.
9,635.00				סה"כ עבודות השקיה
				בקרת השקיה אלוטית
9,800.00	9,800.00	1.00	יח'	אספקה והתקנה אינטגרטיבית מלאה של יחידת קצה IRRI-CELL מתוצרת חברת אגם בקרה ניטור ושליטה בע"מ הכוללת: בקר השקיה ALONE STAND לארבע הפעלות עם הכנה לתקשורת, מתאם תקשורת סולרי GSM/GPRS , סוללה נטענת V12 AH 7.5 , מטען AC /DC , מזוודים בקופסת הגנה C-43 תקן IP-65 . כולל התקנה ואחריות לשנה.
1,450.00	1,450.00	1.00	יח'	קצה מוסלק ומחובר. אספקה והתקנת תא סולארי W10 להזנת יחידת קצה IRRI-CELL, מותקן על גבי מנשא תואם ותקני, מחובר אל עמוד מגולוון 2" מבוטן בעומק 75 ס"מ, כבל הזנה אל יחידת
900.00	300.00	3.00	יח'	אספקה והתקנת סולנואיד DC-LATCH מתוצרת חברת בקרה או חברת ברמד על סרגל חיבור כולל כל אברי החיבור, מחובר ומחווט למערכת IRRI-CELL
12,150.00				סה"כ בקרת השקיה אלוטית
מעל ככר עץ הזית				
				תאור
<i>סך הכל</i>	<i>מחיר</i>	<i>כמות</i>	<i>יחידה</i>	
				פרק עבודות גינון והשקיה
				עבודות השקיה
4,900.00	4,900.00	1.00	יח'	ראש מערכת 1" לטפטוף והמטרה עם 4 ברזים הידראוליים מברונזה כולל ברזון תלת דרכי, ברז אלכסון ראשי 1", ברז גן, משחרר אוויר/ואקום, מד מים + פלט, מסננים, וסתי לחץ, רקורדים ואביזרים מגולוונים ומודולרים דרג 16, כולל חיבור למקור מים סמוך- עד 3 מ' (לא כולל סרגל סולנואידים, ללא ארגז). בהתאם לפרט 2 ואו תוכנית.
-600.00	-300.00	2.00	יח'	הפחתת מגוף הידראולי מברונזה בקוטר 1" כולל רקורד, ברזון ואביזרים לני"ל.
960.00	960.00	1.00	יח'	פירוק ופינוי ראש מערכת + ארגז הגנה מכל סוג שהוא בקוטר 1"-3/4" כולל השלמת אדמה חסרה בבור.
2,075.00	2,075.00	1.00	יח'	ארון לראש מערכת תוצרת אורלייטענבר , במידות 85178.5132 ס"מ (כדוגמת דגם OR-2851 BG אורלייט), או ש"ע מאושר, כולל מסגרת מתכת לבטון, יציקת בטון וכל העבודות הדרושות להתקנה

1,200.00	1,200.00	1.00	יח'	החלפת בסיס בטון לבסיס סוקל, לארון אביזרים כדוגמת ארון מדגמים VI-1, FGI 1/840, FGI 1/1100, תוצרת "ענבר" או OR-9321M תוצרת אורלייט במידות 54\78.5\32 ס"מ
1,100.00	1,100.00	1.00	יח'	אספקה והתקנה של חבק הגנה מפח מגלוון בעובי 3 מ"מ, רוחב 25 ס"מ, כולל צירים, פתח מנעול ומנעול מחוסם לארון פוליאסטר משוריין במידות 80X33.
9,635.00				סה"כ עבודות השקיה
פארק בית לנדאו				
				תאור
<i>סך הכל</i>	<i>מחיר</i>	<i>כמות</i>	<i>יחידה</i>	פרק עבודות גינון והשקיה
				עבודות השקיה
1,600.00	1,600.00	1.00	יח'	תוספת לראש מערכת עבור מד מים עם פלט חשמלי בקוטר 2", כולל רקורדים תוצרת "ארד דליה" או ש"ע.
1,600.00				סה"כ עבודות השקיה
				בקרת השקיה אלחוטית
11,780.00	11,780.00	1.00	יח'	אספקה והתקנה אינטגרטיבית מלאה של יחידת קצה IRRI-CELL מתוצרת חברת אגם בקרה ניטור ושליטה בע"מ הכוללת: בקר השקייה ALONE STAND לשמונה הפעלות עם הכנה לתקשורת, מתאם תקשורת סולרי GSM/GPRS, סוללה נטענת V12 7.5 AH, מטען AC/DC, מזוודים בקופסת הגנה C-43 תקן IP-65. כולל התקנה ואחריות לשנה
1,450.00	1,450.00	1.00	יח'	קצה מוסלק ומחובר. אספקה והתקנת תא סולארי W10 להזנת יחידת קצה IRRI-CELL, מותקן על גבי מנשא תואם ותקני, מחובר אל עמוד מגולוון 2" מבוטן בעומק 75 ס"מ, כבל הזנה אל יחידת
2,100.00	300.00	7.00	יח'	אספקה והתקנת סולנואיד DC-LATCH מתוצרת חברת בקרה או חברת ברמד על סרגל חיבור כולל כל אבזרי החיבור, מחובר ומחווט למערכת IRRI-CELL
15,330.00				סה"כ בקרת השקיה אלחוטית
מכר החלוצים				
				תאור
<i>סך הכל</i>	<i>מחיר</i>	<i>כמות</i>	<i>יחידה</i>	פרק עבודות גינון והשקיה
				עבודות השקיה
4,900.00	4,900.00	1.00	יח'	ראש מערכת 1" לטפטוף והמטרה עם 4 ברזים הידראוליים מברונזה כולל ברזון תלת דרכי, ברז אלכסון ראשי 1", ברז גן, משחרר אוויר/ואקום, מד מים + פלט, מסננים, וסתי לחץ, רקורדים ואביזרים מגולוונים/מודולרים דרג 16, כולל חיבור למקור מים סמוך- עד 3 מ' (לא כולל סרגל סולנואידים, ללא ארגז). בהתאם לפרט 2 וואו תוכנית.
-300.00	-300.00	1.00	יח'	הפחתת מגוף הידראולי מברונזה בקוטר 1" כולל רקורד, ברזון ואביזרים לני"ל.
				פירוק ופינוי ראש מערכת + ארגז הגנה מכל סוג שהוא בקוטר 1"-3/4" כולל השלמת אדמה חסרה

960.00	960.00	1.00	יח'	בבור.
2,075.00	2,075.00	1.00	יח'	ארון לראש מערכת תוצרת אורלייט/ענבר, במידות 85\78.5\32 ס"מ (כדוגמת דגם OR-2851 BG אורלייט), או ש"ע מאושר, כולל מסגרת מתכת לבטון, יציקת בטון וכל העבודות הדרושות להתקנה
1,200.00	1,200.00	1.00	יח'	החלפת בסיס בטון לבסיס סוקל, לארון אביזרים כדוגמת ארון מדגמים FGI 1/1100, FGI 1/840, VI-1 תוצרת "ענבר" או OR-9321M תוצרת אורלייט במידות 54\78.5\32 ס"מ
1,100.00	1,100.00	1.00	יח'	אספקה והתקנה של חבק הגנה מפח מגלוון בעובי 3 מ"מ, רוחב 25 ס"מ, כולל צירים, פתח מנעול ומנעול מחוסם לארון פוליאסטר משוריין במידות 80X33
9,935.00				סה"כ עבודות השקיה
				בקרת השקיה אלוטית
9,800.00	9,800.00	1.00	יח'	אספקה והתקנה אינטגרטיבית מלאה של יחידת קצה IRRI-CELL מתוצרת חברת אגם בקרה ניטור ושליטה בע"מ הכוללת: בקר השקיה ALONE STAND לארבע הפעלות עם הכנה לתקשורת, מתאם תקשורת סולרי GSM/GPRS, סוללה נטענת V12 7.5 AH, מטען AC/DC, מזוודים בקופסת הגנה C-43 תקן IP-65. כולל התקנה ואחריות לשנה.
1,450.00	1,450.00	1.00	יח'	קצה מוסלק ומחובר. אספקה והתקנת תא סולארי W10 להזנת יחידת קצה IRRI-CELL, מותקן על גבי מנשא תואם ותקני, מחובר אל עמוד מגולוון 2" מבוטן בעומק 75 ס"מ, כבל הזנה אל יחידת
1,200.00	300.00	4.00	יח'	אספקה והתקנת סולנואיד DC-LATCH מתוצרת חברת בקרה או חברת ברמד על סרגל חיבור כולל כל אברי החיבור, מחובר ומחווט למערכת IRRI-CELL
12,450.00				סה"כ בקרת השקיה אלוטית
גן יפה נוף 30				
				תאור
<i>סך הכל</i>	<i>מחיר</i>	<i>כמות</i>	<i>יחידה</i>	
				פרק עבודות גינון והשקיה
				עבודות השקיה
4,900.00	4,900.00	1.00	יח'	ראש מערכת 1" לטפטוף והמטרה עם 4 ברזים הידראוליים מברונזה כולל ברזון תלת דרכי, ברז אלכסון ראשי 1", ברז גן, משחרר אוויר/ואקום, מד מים + פלט, מסננים, וסתי לחץ, רקורדים ואביזרים מגולוונים ומודולרים דרג 16, כולל חיבור למקור מים סמוך- עד 3 מ' (לא כולל סרגל סולנואידים, ללא ארגז). בהתאם לפרט 2 ואו תוכנית.
-300.00	-300.00	1.00	יח'	הפחתת מגוף הידראולי מברונזה בקוטר 1" כולל רקורד, ברזון ואביזרים לני"ל.
960.00	960.00	1.00	יח'	פירוק ופינוי ראש מערכת + ארגז הגנה מכל סוג שהוא בקוטר 1"-3/4" כולל השלמת אדמה חסרה בבור.
2,075.00	2,075.00	1.00	יח'	ארון לראש מערכת תוצרת אורלייט/ענבר, במידות 85\78.5\32 ס"מ (כדוגמת דגם OR-2851 BG אורלייט), או ש"ע מאושר, כולל מסגרת מתכת לבטון, יציקת בטון וכל העבודות הדרושות להתקנה

				להתקנה
1,200.00	1,200.00	1.00	יח'	החלפת בסיס בטון לבסיס סוקל, לארון אביזרים כדוגמת ארון מדגמים 1/1100, FGI 1/840, VI-1 FGI תוצרת "ענבר" או OR-9321M תוצרת אורלייט במידות 54\78.5\32 ס"מ
1,100.00	1,100.00	1.00	יח'	אספקה והתקנה של חבק הגנה מפח מגלוון בעובי 3 מ"מ, רוחב 25 ס"מ, כולל צירים, פתח מנעול ומנעול מחוסם לארון פוליאסטר משוריין במידות 80X33.
9,935.00				סה"כ עבודות השקיה
				בקרת השקיה אלחוטית
9,800.00	9,800.00	1.00	יח'	אספקה והתקנה אינטגרטיבית מלאה של יחידת קצה IRRI-CELL מתוצרת חברת אגם בקרה ניטור ושליטה בע"מ הכוללת: בקר השקיה ALONE STAND לארבע הפעלות עם הכנה לתקשורת, מתאם תקשורת סולרי GSM/GPRS, סוללה נטענת AH 7.5 V12, מטען AC/DC, מזוודים בקופסת הגנה C-43 תקן IP-65. כולל התקנה ואחריות לשנה.
1,450.00	1,450.00	1.00	יח'	קצה מוסלק ומחובר. אספקה והתקנת תא סולארי W10 להזנת יחידת קצה IRRI-CELL, מותקן על גבי מנשא תואם ותקני, מחובר אל עמוד מגולוון 2" מבוטן בעומק 75 ס"מ, כבל הזנה אל יחידת
1,200.00	300.00	4.00	יח'	אספקה והתקנת סולנואיד DC-LATCH מתוצרת חברת בקרה או חברת ברמד על סרגל חיבור כולל כל אבזרי החיבור, מחובר ומחווט למערכת IRRI-CELL
12,450.00				סה"כ בקרת השקיה אלחוטית
קרן היסוד פינת שתי הימים				
				תאור
				פרק עבודות גינון והשקיה
				בקרת השקיה אלחוטית
11,690.00	11,690.00	1.00	יח'	אספקה והתקנה אינטגרטיבית מלאה של יחידת קצה IRRI-CELL מתוצרת חברת אגם בקרה ניטור ושליטה בע"מ הכוללת: בקר השקיה ALONE STAND לשש הפעלות עם הכנה לתקשורת, מתאם תקשורת סולרי GSM/GPRS, סוללה נטענת AH 7.5 V12, מטען AC/DC, מזוודים בקופסת הגנה C-43 תקן IP-65. כולל התקנה ואחריות לשנה.
1,450.00	1,450.00	1.00	יח'	קצה מוסלק ומחובר. אספקה והתקנת תא סולארי W10 להזנת יחידת קצה IRRI-CELL, מותקן על גבי מנשא תואם ותקני, מחובר אל עמוד מגולוון 2" מבוטן בעומק 75 ס"מ, כבל הזנה אל יחידת
1,500.00	300.00	5.00	יח'	אספקה והתקנת סולנואיד DC-LATCH מתוצרת חברת בקרה או חברת ברמד על סרגל חיבור כולל כל אבזרי החיבור, מחובר ומחווט למערכת IRRI-CELL
14,640.00				סה"כ בקרת השקיה אלחוטית
גן ששתי הימים				
				תאור
				יחידה
				כמות
				מחיר
				סך הכל

פרק עבודות גינון והשקיה				
עבודות השקיה				
תאור	יחידה	כמות	מחיר	סך הכל
תוספת לראש מערכת עבור מד מים עם פלט חשמלי בקוטר "1, כולל רקורדים תוצרת "ארד דליה" או ש"ע.	יח'	1.00	650.00	650.00
סה"כ עבודות השקיה				
בקרת השקיה אלחוטית				
אספקה והתקנה אינטגרטיבית מלאה של יחידת קצה IRRI-CELL מתוצרת חברת אגם בקרה ניטור ושליטה בע"מ הכוללת: בקר השקיה ALONE STAND לשש הפעלות עם הכנה לתקשורת, מתאם תקשורת סולרי GSM/GPRS, סוללה נטענת AH 7.5 V12, מטען AC/DC, מזוודים בקופסת הגנה C-43 תקן IP-65. כולל התקנה ואחריות לשנה.	יח'	1.00	11,690.00	11,690.00
קצה מוסלק ומחובר. אספקה והתקנת תא סולארי W10 להזנת יחידת קצה IRRI-CELL, מותקן על גבי מנשא תואם ותקני, מחובר אל עמוד מגולוון "2 מבוטן בעומק 75 ס"מ, כבל הזנה אל יחידת	יח'	1.00	1,450.00	1,450.00
אספקה והתקנת סולנואיד DC-LATCH מתוצרת חברת בקרה או חברת ברמד על סרגל חיבור כולל כל אברי החיבור, מחובר ומחווט למערכת IRRI-CELL	יח'	5.00	300.00	1,500.00
סה"כ בקרת השקיה אלחוטית				
סך הכל				
14,640.00				
דרך משה - ראש תחתון				
תאור	יחידה	כמות	מחיר	סך הכל
פרק עבודות גינון והשקיה				
בקרת השקיה אלחוטית				
אספקה והתקנה אינטגרטיבית מלאה של יחידת קצה IRRI-CELL מתוצרת חברת אגם בקרה ניטור ושליטה בע"מ הכוללת: בקר השקיה ALONE STAND לשש הפעלות עם הכנה לתקשורת, מתאם תקשורת סולרי GSM/GPRS, סוללה נטענת AH 7.5 V12, מטען AC/DC, מזוודים בקופסת הגנה C-43 תקן IP-65. כולל התקנה ואחריות לשנה.	יח'	1.00	11,690.00	11,690.00
קצה מוסלק ומחובר. אספקה והתקנת תא סולארי W10 להזנת יחידת קצה IRRI-CELL, מותקן על גבי מנשא תואם ותקני, מחובר אל עמוד מגולוון "2 מבוטן בעומק 75 ס"מ, כבל הזנה אל יחידת	יח'	1.00	1,450.00	1,450.00
סה"כ בקרת השקיה אלחוטית				
13,140.00				
דרך משה - ראש אמצעי				
תאור	יחידה	כמות	מחיר	סך הכל
פרק עבודות גינון והשקיה				
בקרת השקיה אלחוטית				
אספקה והתקנה אינטגרטיבית מלאה של יחידת קצה IRRI-CELL מתוצרת חברת אגם בקרה ניטור ושליטה בע"מ הכוללת: בקר השקיה ALONE STAND לשמונה הפעלות עם הכנה לתקשורת, מתאם תקשורת סולרי GSM/GPRS	יח'	1.00	11,780.00	11,780.00

				, סוללה נטענת V12 AH 7.5 , מטען AC /DC , מזוודים בקופסת הגנה C-43 תקן IP-65 . כולל התקנה ואחריות לשנה
1,450.00	1,450.00	1.00	יח'	קצה מוסלק ומחובר. אספקה והתקנת תא סולארי W10 להזנת יחידת קצה IRRI-CELL, מותקן על גבי מנשא תואם ותקני, מחובר אל עמוד מגולוון "2 מבוטן בעומק 75 ס"מ, כבל הזנה אל יחידת
2,400.00	300.00	8.00	יח'	אספקה והתקנת סולונואיד DC-LATCH מתוצרת חברת בקרה או חברת ברמד על סרגל חיבור כולל כל אבזרי החיבור, מחובר ומחווט למערכת IRRI-CELL
15,630.00				סה"כ בקרת השקיה אלחוטית
מול מד"א				
				תאור
<i>סך הכל</i>	<i>מחיר</i>	<i>כמות</i>	<i>יחידה</i>	פרק עבודות גינון והשקיה
				בקרת השקיה אלחוטית
11,690.00	11,690.00	1.00	יח'	אספקה והתקנה אינטגרטיבית מלאה של יחידת קצה IRRI-CELL מתוצרת חברת אגם בקרה ניטור ושליטה בע"מ הכוללת: בקר השקיה ALONE STAND לשש הפעלות עם הכנה לתקשורת, מתאם תקשורת סלולרי GSM/GPRS , סוללה נטענת V12 AH 7.5 , מטען AC /DC , מזוודים בקופסת הגנה C-43 תקן IP-65 . כולל התקנה ואחריות לשנה.
1,450.00	1,450.00	1.00	יח'	קצה מוסלק ומחובר. אספקה והתקנת תא סולארי W10 להזנת יחידת קצה IRRI-CELL, מותקן על גבי מנשא תואם ותקני, מחובר אל עמוד מגולוון "2 מבוטן בעומק 75 ס"מ, כבל הזנה אל יחידת
13,140.00				סה"כ בקרת השקיה אלחוטית
התאנה 7				
				תאור
<i>סך הכל</i>	<i>מחיר</i>	<i>כמות</i>	<i>יחידה</i>	פרק עבודות גינון והשקיה
				בקרת השקיה אלחוטית
11,780.00	11,780.00	1.00	יח'	אספקה והתקנה אינטגרטיבית מלאה של יחידת קצה IRRI-CELL מתוצרת חברת אגם בקרה ניטור ושליטה בע"מ הכוללת: בקר השקיה ALONE STAND לשמונה הפעלות עם הכנה לתקשורת, מתאם תקשורת סלולרי GSM/GPRS , סוללה נטענת V12 AH 7.5 , מטען AC /DC , מזוודים בקופסת הגנה C-43 תקן IP-65 . כולל התקנה ואחריות לשנה
1,450.00	1,450.00	1.00	יח'	קצה מוסלק ומחובר. אספקה והתקנת תא סולארי W10 להזנת יחידת קצה IRRI-CELL, מותקן על גבי מנשא תואם ותקני, מחובר אל עמוד מגולוון "2 מבוטן בעומק 75 ס"מ, כבל הזנה אל יחידת
13,230.00				סה"כ בקרת השקיה אלחוטית
בית ספר יהושוע - ראשי				
				תאור
<i>סך הכל</i>	<i>מחיר</i>	<i>כמות</i>	<i>יחידה</i>	

פרק עבודות גינון והשקיה				
בקרת השקיה אלחוטית				
				אספקה והתקנה אינטגרטיבית מלאה של יחידת קצה IRRI-CELL מתוצרת חברת אגם בקרה ניטור ושליטה בע"מ הכוללת: בקר השקייה ALONE STAND לשמונה הפעלות עם הכנה לתקשורת, מתאם תקשורת סלולרי GSM/GPRS, סוללה נטענת V12 AH 7.5, מטען AC/DC, מזוודים בקופסת הגנה C-43 תקן IP-65. כולל התקנה ואחריות לשנה
11,780.00	11,780.00	1.00	יח'	
1,450.00	1,450.00	1.00	יח'	קצה מוסלק ומחובר. אספקה והתקנת תא סולארי W10 להזנת יחידת קצה IRRI-CELL, מותקן על גבי מנשא תואם ותקני, מחובר אל עמוד מגולוון 2" מבוטן בעומק 75 ס"מ, כבל הזנה אל יחידת
13,230.00				סה"כ בקרת השקיה אלחוטית
בית ספר יהושוע - צפונית לאולם הספורט				
				תאור
<i>סך הכל</i>	<i>מחיר</i>	<i>כמות</i>	<i>יחידה</i>	
				פרק עבודות גינון והשקיה
				בקרת השקיה אלחוטית
				אספקה והתקנה אינטגרטיבית מלאה של יחידת קצה IRRI-CELL מתוצרת חברת אגם בקרה ניטור ושליטה בע"מ הכוללת: בקר השקייה ALONE STAND לארבע הפעלות עם הכנה לתקשורת, מתאם תקשורת סלולרי GSM/GPRS, סוללה נטענת V12 AH 7.5, מטען AC/DC, מזוודים בקופסת הגנה C-43 תקן IP-65. כולל התקנה ואחריות לשנה.
9,800.00	9,800.00	1.00	יח'	
1,450.00	1,450.00	1.00	יח'	קצה מוסלק ומחובר. אספקה והתקנת תא סולארי W10 להזנת יחידת קצה IRRI-CELL, מותקן על גבי מנשא תואם ותקני, מחובר אל עמוד מגולוון 2" מבוטן בעומק 75 ס"מ, כבל הזנה אל יחידת
11,250.00				סה"כ בקרת השקיה אלחוטית
גן הנוככים				
				תאור
<i>סך הכל</i>	<i>מחיר</i>	<i>כמות</i>	<i>יחידה</i>	
				פרק עבודות גינון והשקיה
				בקרת השקיה אלחוטית
				אספקה והתקנה אינטגרטיבית מלאה של יחידת קצה IRRI-CELL מתוצרת חברת אגם בקרה ניטור ושליטה בע"מ הכוללת: בקר השקייה ALONE STAND לשש הפעלות עם הכנה לתקשורת, מתאם תקשורת סלולרי GSM/GPRS, סוללה נטענת V12 AH 7.5, מטען AC/DC, מזוודים בקופסת הגנה C-43 תקן IP-65. כולל התקנה ואחריות לשנה.
11,690.00	11,690.00	1.00	יח'	
1,450.00	1,450.00	1.00	יח'	קצה מוסלק ומחובר. אספקה והתקנת תא סולארי W10 להזנת יחידת קצה IRRI-CELL, מותקן על גבי מנשא תואם ותקני, מחובר אל עמוד מגולוון 2" מבוטן בעומק 75 ס"מ, כבל הזנה אל יחידת
				אספקה והתקנת סולונואיד DC-LATCH מתוצרת חברת בקרה או חברת ברמד על סרגל חיבור כולל כל

1,800.00	300.00	6.00	יח'	אבוזרי החיבור, מחובר ומחווט למערכת IRRI-CELL
14,940.00				סה"כ בקרת השקיה אלחוטית
גבעת נשר				
				תאור
<i>סך הכל</i>	<i>מחיר</i>	<i>כמות</i>	<i>יחידה</i>	פרק עבודות גינון והשקיה
				בקרת השקיה אלחוטית
11,690.00	11,690.00	1.00	יח'	אספקה והתקנה אינטגרטיבית מלאה של יחידת קצה IRRI-CELL מתוצרת חברת אגם בקרה ניטור ושליטה בע"מ הכוללת: בקר השקיה ALONE STAND לשש הפעלות עם הכנה לתקשורת, מתאם תקשורת סולרי GSM/GPRS , סוללה נטענת AH 7.5 V12, מטען AC /DC, מזוודים בקופסת הגנה C-43 תקן IP-65. כולל התקנה ואחריות לשנה.
1,450.00	1,450.00	1.00	יח'	קצה מוסלק ומחובר. אספקה והתקנת תא סולארי W10 להזנת יחידת קצה IRRI-CELL, מותקן על גבי מנשא תואם ותקני, מחובר אל עמוד מגולוון 2" מבוטן בעומק 75 ס"מ, כבל הזנה אל יחידת
13,140.00				סה"כ בקרת השקיה אלחוטית
גן המגינים				
				תאור
<i>סך הכל</i>	<i>מחיר</i>	<i>כמות</i>	<i>יחידה</i>	פרק עבודות גינון והשקיה
				בקרת השקיה אלחוטית
11,780.00	11,780.00	1.00	יח'	אספקה והתקנה אינטגרטיבית מלאה של יחידת קצה IRRI-CELL מתוצרת חברת אגם בקרה ניטור ושליטה בע"מ הכוללת: בקר השקיה ALONE STAND לשמונה הפעלות עם הכנה לתקשורת, מתאם תקשורת סולרי GSM/GPRS , סוללה נטענת AH 7.5 V12, מטען AC /DC, מזוודים בקופסת הגנה C-43 תקן IP-65. כולל התקנה ואחריות לשנה
1,450.00	1,450.00	1.00	יח'	קצה מוסלק ומחובר. אספקה והתקנת תא סולארי W10 להזנת יחידת קצה IRRI-CELL, מותקן על גבי מנשא תואם ותקני, מחובר אל עמוד מגולוון 2" מבוטן בעומק 75 ס"מ, כבל הזנה אל יחידת
13,230.00				סה"כ בקרת השקיה אלחוטית
מורדכי בן מוחא 16				
				תאור
<i>סך הכל</i>	<i>מחיר</i>	<i>כמות</i>	<i>יחידה</i>	פרק עבודות גינון והשקיה
				בקרת השקיה אלחוטית
9,800.00	9,800.00	1.00	יח'	אספקה והתקנה אינטגרטיבית מלאה של יחידת קצה IRRI-CELL מתוצרת חברת אגם בקרה ניטור ושליטה בע"מ הכוללת: בקר השקיה ALONE STAND לארבע הפעלות עם הכנה לתקשורת, מתאם תקשורת סולרי GSM/GPRS , סוללה נטענת AH 7.5 V12, מטען AC /DC, מזוודים בקופסת הגנה C-43 תקן IP-65. כולל

				התקנה ואחריות לשנה.
1,450.00	1,450.00	1.00	יח'	קצה מוסלק ומחובר. אספקה והתקנת תא סולארי W10 להזנת יחידת קצה IRRI-CELL, מותקן על גבי מנשא תואם ותקני, מחובר אל עמוד מגולוון 2" מבוטן בעומק 75 ס"מ, כבל הזנה אל יחידת
11,250.00				סה"כ בקרת השקיה אלחוטית
מורדכי בן מוחא פינת השקד				
				תאור
<i>סך הכל</i>	<i>מחיר</i>	<i>כמות</i>	<i>יחידה</i>	פרק עבודות גינון והשקיה
				בקרת השקיה אלחוטית
11,690.00	11,690.00	1.00	יח'	אספקה והתקנה אינטגרטיבית מלאה של יחידת קצה IRRI-CELL מתוצרת חברת אגם בקרה ניטור ושליטה בע"מ הכוללת: בקר השקייה ALONE STAND לשש הפעלות עם הכנה לתקשורת, מתאם תקשורת סלולרי GSM/GPRS, סוללה נטענת AH 7.5 V12, מטען AC/DC, מזוודים בקופסת הגנה C-43 תקן IP-65. כולל התקנה ואחריות לשנה.
1,450.00	1,450.00	1.00	יח'	קצה מוסלק ומחובר. אספקה והתקנת תא סולארי W10 להזנת יחידת קצה IRRI-CELL, מותקן על גבי מנשא תואם ותקני, מחובר אל עמוד מגולוון 2" מבוטן בעומק 75 ס"מ, כבל הזנה אל יחידת
13,140.00				סה"כ בקרת השקיה אלחוטית
בית ספר ישורון צד דרומ				
				תאור
<i>סך הכל</i>	<i>מחיר</i>	<i>כמות</i>	<i>יחידה</i>	פרק עבודות גינון והשקיה
				בקרת השקיה אלחוטית
9,800.00	9,800.00	1.00	יח'	אספקה והתקנה אינטגרטיבית מלאה של יחידת קצה IRRI-CELL מתוצרת חברת אגם בקרה ניטור ושליטה בע"מ הכוללת: בקר השקייה ALONE STAND לארבע הפעלות עם הכנה לתקשורת, מתאם תקשורת סלולרי GSM/GPRS, סוללה נטענת AH 7.5 V12, מטען AC/DC, מזוודים בקופסת הגנה C-43 תקן IP-65. כולל התקנה ואחריות לשנה.
1,450.00	1,450.00	1.00	יח'	קצה מוסלק ומחובר. אספקה והתקנת תא סולארי W10 להזנת יחידת קצה IRRI-CELL, מותקן על גבי מנשא תואם ותקני, מחובר אל עמוד מגולוון 2" מבוטן בעומק 75 ס"מ, כבל הזנה אל יחידת
11,250.00				סה"כ בקרת השקיה אלחוטית
דבורה 12-14				
				תאור
<i>סך הכל</i>	<i>מחיר</i>	<i>כמות</i>	<i>יחידה</i>	פרק עבודות גינון והשקיה
				בקרת השקיה אלחוטית
				אספקה והתקנה אינטגרטיבית מלאה של יחידת קצה IRRI-CELL מתוצרת חברת אגם בקרה ניטור ושליטה בע"מ הכוללת: בקר השקייה ALONE STAND לארבע הפעלות עם הכנה

9,800.00	9,800.00	1.00	יח'	לתקשורת, מתאם תקשורת סלולרי GSM/GPRS , סוללה נטענת V12 AH 7.5 , מטען AC /DC , מזוודים בקופסת הגנה C-43 תקן IP-65 . כולל התקנה ואחריות לשנה.
1,450.00	1,450.00	1.00	יח'	קצה מוסלק ומחובר. אספקה והתקנת תא סולארי W10 להזנת יחידת קצה IRRI-CELL, מותקן על גבי מנשא תואם ותקני, מחובר אל עמוד מגולוון 2" מבוטן בעומק 75 ס"מ, כבל הזנה אל יחידת
11,250.00				סה"כ בקרת השקיה אלחוטית
בית ספר ישורון (ראשי) + מועדון אדמס נוער אתיופי				
				תאור
<i>סך הכל</i>	<i>מחיר</i>	<i>כמות</i>	<i>יחידה</i>	
				פרק עבודות גינון והשקיה
				בקרת השקיה אלחוטית
19,600.00	9,800.00	2.00	יח'	אספקה והתקנה אינטגרטיבית מלאה של יחידת קצה IRRI-CELL מתוצרת חברת אגם בקרה ניטור ושליטה בע"מ הכוללת: בקר השקיה ALONE STAND לארבע הפעלות עם הכנה לתקשורת, מתאם תקשורת סלולרי GSM/GPRS , סוללה נטענת V12 AH 7.5 , מטען AC /DC , מזוודים בקופסת הגנה C-43 תקן IP-65 . כולל התקנה ואחריות לשנה.
2,900.00	1,450.00	2.00	יח'	קצה מוסלק ומחובר. אספקה והתקנת תא סולארי W10 להזנת יחידת קצה IRRI-CELL, מותקן על גבי מנשא תואם ותקני, מחובר אל עמוד מגולוון 2" מבוטן בעומק 75 ס"מ, כבל הזנה אל יחידת
22,500.00				סה"כ בקרת השקיה אלחוטית
צה"ל 31 + כללי ובצ"מ				
				תאור
<i>סך הכל</i>	<i>מחיר</i>	<i>כמות</i>	<i>יחידה</i>	
				פרק עבודות גינון והשקיה
				בקרת השקיה אלחוטית
9,800.00	9,800.00	1.00	יח'	אספקה והתקנה אינטגרטיבית מלאה של יחידת קצה IRRI-CELL מתוצרת חברת אגם בקרה ניטור ושליטה בע"מ הכוללת: בקר השקיה ALONE STAND לארבע הפעלות עם הכנה לתקשורת, מתאם תקשורת סלולרי GSM/GPRS , סוללה נטענת V12 AH 7.5 , מטען AC /DC , מזוודים בקופסת הגנה C-43 תקן IP-65 . כולל התקנה ואחריות לשנה.
1,450.00	1,450.00	1.00	יח'	קצה מוסלק ומחובר. אספקה והתקנת תא סולארי W10 להזנת יחידת קצה IRRI-CELL, מותקן על גבי מנשא תואם ותקני, מחובר אל עמוד מגולוון 2" מבוטן בעומק 75 ס"מ, כבל הזנה אל יחידת
54,800.00	27,400.00	2.00	יח'	אספקת והתקנת יח' תחנה מטאורולוגית METO-AGAM כולל אינטגרציה לתוכנת מרכז מנהל אגם. כולל שירות ואחריות לשנה ראשונה
66,050.00				סה"כ בקרת השקיה אלחוטית
				פרק תשלומים והקצבים שונים
				הקצבים לעבודות שיבוצו עפ"י המחירון
50,000.00	50,000.00	1.00	סכום	הקצב לעבודות שונות בלתי צפויות מראש
50,000.00				סה"כ הקצבים לעבודות שיבוצו עפ"י המחירון

סיכום לפי מבנה		
סה"כ למבנה	סה"כ לפרק	המבנה
26,030.00	26,030.00	מבנה גן דוד פרק עבודות גינון והשקיה סה"כ גן דוד
18,340.00	18,340.00	מבנה אי תנועה הזית פרק עבודות גינון והשקיה סה"כ אי תנועה הזית
14,050.00	14,050.00	מבנה גן ציבורי ויזל פרק עבודות גינון והשקיה סה"כ גן ציבורי ויזל
13,100.00	13,100.00	מבנה אי תנועה מול גן ויזל פרק עבודות גינון והשקיה סה"כ אי תנועה מול גן ויזל
15,840.00	15,840.00	מבנה בית ספר חטיבות פרק עבודות גינון והשקיה סה"כ בית ספר חטיבות
17,940.00	17,940.00	מבנה אשכול פייס פרק עבודות גינון והשקיה סה"כ אשכול פייס
21,485.00	21,485.00	מבנה בית ספר רבין פרק עבודות גינון והשקיה סה"כ בית ספר רבין
14,940.00	14,940.00	מבנה גן הכוכב פרק עבודות גינון והשקיה סה"כ גן הכוכב
14,640.00	14,640.00	מבנה גן אופירה פרק עבודות גינון והשקיה סה"כ גן אופירה
21,485.00	21,485.00	מבנה מעבר לצה"ל פרק עבודות גינון והשקיה סה"כ מעבר לצה"ל
12,450.00	12,450.00	מבנה כניסה לחבצלת מצה"ל פרק עבודות גינון והשקיה סה"כ כניסה לחבצלת מצה"ל
11,250.00	11,250.00	מבנה גן מודעי פרק עבודות גינון והשקיה סה"כ גן מודעי
12,450.00	12,450.00	מבנה גן תפוז פרק עבודות גינון והשקיה סה"כ גן תפוז
21,485.00	21,485.00	מבנה תפוז פינת דקל פרק עבודות גינון והשקיה סה"כ תפוז פינת דקל
30,445.00	30,445.00	מבנה ערמונים פרק עבודות גינון והשקיה סה"כ ערמונים
19,590.00	19,590.00	מבנה בית כנסת - ערמונים פרק עבודות גינון והשקיה סה"כ בית כנסת - ערמונים
		מבנה כניסה לרחוב מימין

23,145.00	23,145.00	פרק עבודות גינון והשקיה סה"כ כניסה לרחוב מימין
29,845.00	29,845.00	מבנה גן אקדמיה פרק עבודות גינון והשקיה סה"כ גן אקדמיה
13,350.00	13,350.00	מבנה מעבר לרחוב הלוטם פרק עבודות גינון והשקיה סה"כ מעבר לרחוב הלוטם
17,410.00	17,410.00	מבנה גן חצב/צבעוני פרק עבודות גינון והשקיה סה"כ גן חצב/צבעוני
17,410.00	17,410.00	מבנה מתנ"ס בני עקיבא פרק עבודות גינון והשקיה סה"כ מתנ"ס בני עקיבא
17,970.00	17,970.00	מבנה כליל החורש פינת חצב פרק עבודות גינון והשקיה סה"כ כליל החורש פינת חצב
15,330.00	15,330.00	מבנה גן דוסלן פרק עבודות גינון והשקיה סה"כ גן דוסלן
14,390.00	14,390.00	מבנה בית כנסת - אורן פרק עבודות גינון והשקיה סה"כ בית כנסת - אורן
16,880.00	16,880.00	מבנה מרכז מסחרי פרק עבודות גינון והשקיה סה"כ מרכז מסחרי
24,875.00	24,875.00	מבנה ככר זית נוריות פרק עבודות גינון והשקיה סה"כ ככר זית נוריות
21,785.00	21,785.00	מבנה גן יוסף פרק עבודות גינון והשקיה סה"כ גן יוסף
29,845.00	29,845.00	מבנה גן דוד פרק עבודות גינון והשקיה סה"כ גן דוד
15,840.00	15,840.00	מבנה סוללה-רח' שקד פרק עבודות גינון והשקיה סה"כ סוללה-רח' שקד
29,845.00	29,845.00	מבנה גן ליד מועצה דתית פרק עבודות גינון והשקיה סה"כ גן ליד מועצה דתית
32,135.00	32,135.00	מבנה גן דבורה פרק עבודות גינון והשקיה סה"כ גן דבורה
13,100.00	13,100.00	מבנה מעבר לגן אורי פרק עבודות גינון והשקיה סה"כ מעבר לגן אורי
14,340.00	14,340.00	מבנה גן אורי פרק עבודות גינון והשקיה סה"כ גן אורי
12,150.00	12,150.00	מבנה סוללה-רח' דבורה פרק עבודות גינון והשקיה סה"כ סוללה-רח' דבורה
		מבנה ככר השלום

21,785.00	21,785.00	פרק עבודות גינון והשקיה סה"כ כנר השלום
21,785.00	21,785.00	מבנה ההסתדרות פרק עבודות גינון והשקיה סה"כ ההסתדרות
12,450.00	12,450.00	מבנה תשבי פרק עבודות גינון והשקיה סה"כ תשבי
13,860.00	13,860.00	מבנה כנר תשבי פרק עבודות גינון והשקיה סה"כ כנר תשבי
22,685.00	22,685.00	מבנה גן הזיכרון פרק עבודות גינון והשקיה סה"כ גן הזיכרון
13,940.00	13,940.00	מבנה הטכניון פינת המתמיד פרק עבודות גינון והשקיה סה"כ הטכניון פינת המתמיד
12,800.00	12,800.00	מבנה מעבר בין המתמיד לטכניון פרק עבודות גינון והשקיה סה"כ מעבר בין המתמיד לטכניון
11,250.00	11,250.00	מבנה בית כנסת רחוב המתמיד פרק עבודות גינון והשקיה סה"כ בית כנסת רחוב המתמיד
13,540.00	13,540.00	מבנה גן ציבורי העוגן פרק עבודות גינון והשקיה סה"כ גן ציבורי העוגן
13,100.00	13,100.00	מבנה אופקים פינת ציון פרק עבודות גינון והשקיה סה"כ אופקים פינת ציון
13,100.00	13,100.00	מבנה גן רייניש תחתון פרק עבודות גינון והשקיה סה"כ גן רייניש תחתון
13,650.00	13,650.00	מבנה גן רייניש מרכז פרק עבודות גינון והשקיה סה"כ גן רייניש מרכז
13,650.00	13,650.00	מבנה גן רייניש עליון פרק עבודות גינון והשקיה סה"כ גן רייניש עליון
12,150.00	12,150.00	מבנה בית ספר גלילות-כניסה פרק עבודות גינון והשקיה סה"כ בית ספר גלילות-כניסה
12,150.00	12,150.00	מבנה בית ספר גלילות - תחתון ליד המבנה פרק עבודות גינון והשקיה סה"כ בית ספר גלילות - תחתון ליד המבנה
12,150.00	12,150.00	מבנה בית ספר גלילות - תחתון פרק עבודות גינון והשקיה סה"כ בית ספר גלילות - תחתון
22,685.00	22,685.00	מבנה גן תשבי מול מקלט פרק עבודות גינון והשקיה סה"כ גן תשבי מול מקלט
21,785.00	21,785.00	מבנה עמוס פינת טכניון פרק עבודות גינון והשקיה סה"כ עמוס פינת טכניון
		מבנה נתיבי ים

21,485.00	21,485.00	פרק עבודות גינון והשקיה סה"כ נתיבי ים
27,655.00	27,655.00	מבנה נתיבי כרמל פרק עבודות גינון והשקיה סה"כ נתיבי כרמל
19,540.00	19,540.00	מבנה כניסה לצה"ל קטן פרק עבודות גינון והשקיה סה"כ כניסה לצה"ל קטן
21,725.00	21,725.00	מבנה אי תנועה צה"ל - אמצע פרק עבודות גינון והשקיה סה"כ אי תנועה צה"ל - אמצע
27,655.00	27,655.00	מבנה דרך טכניון - אי תנועה פרק עבודות גינון והשקיה סה"כ דרך טכניון - אי תנועה
14,640.00	14,640.00	מבנה השירות הפסיכולוגי פרק עבודות גינון והשקיה סה"כ השירות הפסיכולוגי
20,780.00	20,780.00	מבנה מעלה הגיבורים פינת הסתדרות מערב פרק עבודות גינון והשקיה סה"כ מעלה הגיבורים פינת הסתדרות מערב
26,175.00	26,175.00	מבנה מעלה הגיבורים פינת הסתדרות גן ציבורי פרק עבודות גינון והשקיה סה"כ מעלה הגיבורים פינת הסתדרות גן ציבורי
12,150.00	12,150.00	מבנה ככר החורשות דרך טכניון פרק עבודות גינון והשקיה סה"כ ככר החורשות דרך טכניון
15,330.00	15,330.00	מבנה בית כנסת - רחוב יעל פרק עבודות גינון והשקיה סה"כ בית כנסת - רחוב יעל
15,330.00	15,330.00	מבנה גן בנימין פרק עבודות גינון והשקיה סה"כ גן בנימין
16,240.00	16,240.00	מבנה אלמוגים 1 פרק עבודות גינון והשקיה סה"כ אלמוגים 1
16,240.00	16,240.00	מבנה אלמוגים 2 פרק עבודות גינון והשקיה סה"כ אלמוגים 2
15,640.00	15,640.00	מבנה אלמוגים 2 מאחורי הבניין פרק עבודות גינון והשקיה סה"כ אלמוגים 2 מאחורי הבניין
14,640.00	14,640.00	מבנה חניון מול העירייה פרק עבודות גינון והשקיה סה"כ חניון מול העירייה
21,785.00	21,785.00	מבנה יחידה לטיפול בהתמכרות פרק עבודות גינון והשקיה סה"כ יחידה בטיפול בהתמכרות
15,330.00	15,330.00	מבנה אי תנועה מול העירייה פרק עבודות גינון והשקיה סה"כ אי תנועה מול העירייה
15,290.00	15,290.00	מבנה תחנת דלק סונול - דרך השלום פרק עבודות גינון והשקיה סה"כ תחנת דלק סונול - דרך השלום
		מבנה בניין העירייה כניסה אחורית

14,640.00	14,640.00	פרק עבודות גינון והשקיה סה"כ בניין העירייה כניסה אחורית
28,955.00	28,955.00	מבנה פרץ פינת צה"ל פרק עבודות גינון והשקיה סה"כ פרץ פינת צה"ל
27,580.00	27,580.00	מבנה אי תנועה קוקוסים פרק עבודות גינון והשקיה סה"כ אי תנועה קוקוסים
14,640.00	14,640.00	מבנה כניסה לבית ספר רבין פרק עבודות גינון והשקיה סה"כ כניסה לבית ספר רבין
14,640.00	14,640.00	מבנה בית ספר רבין פרק עבודות גינון והשקיה סה"כ בית ספר רבין
14,640.00	14,640.00	מבנה צה"ל פינת הזית פרק עבודות גינון והשקיה סה"כ צה"ל פינת הזית
14,640.00	14,640.00	מבנה צה"ל פינת ציון פרק עבודות גינון והשקיה סה"כ צה"ל פינת ציון
21,785.00	21,785.00	מבנה מתחת לככר עץ הזית פרק עבודות גינון והשקיה סה"כ מתחת לככר עץ הזית
9,635.00	9,635.00	מבנה מעל ככר הזית פרק עבודות גינון והשקיה סה"כ מעל ככר הזית
16,930.00	16,930.00	מבנה פארק בית לנדאו פרק עבודות גינון והשקיה סה"כ פארק בית לנדאו
22,385.00	22,385.00	מבנה ככר החלוצים פרק עבודות גינון והשקיה סה"כ ככר החלוצים
22,385.00	22,385.00	מבנה גן יפה נוף 30 פרק עבודות גינון והשקיה סה"כ גן יפה נוף 30
14,640.00	14,640.00	מבנה קרן היסוד פינת ששת הימים פרק 41 עבודות גינון והשקיה סה"כ קרן היסוד פינת ששת הימים
15,290.00	15,290.00	מבנה גן ששת הימים פרק עבודות גינון והשקיה סה"כ גן ששת הימים
13,140.00	13,140.00	מבנה דרך משה -ראש תחתון פרק עבודות גינון והשקיה סה"כ דרך משה -ראש תחתון
15,630.00	15,630.00	מבנה דרך משה -ראש אמצעי פרק עבודות גינון והשקיה סה"כ דרך משה -ראש אמצעי
13,140.00	13,140.00	מבנה מול מד"א פרק עבודות גינון והשקיה סה"כ מול מד"א
13,230.00	13,230.00	מבנה התאנה 7 פרק עבודות גינון והשקיה סה"כ התאנה 7
		מבנה בית ספר יהושוע - ראשי

13,230.00	13,230.00	פרק עבודות גינון והשקיה סה"כ בית ספר יהושוע - ראשי
11,250.00	11,250.00	מבנה בית ספר יהושוע - צפונית לאולם הספורט פרק עבודות גינון והשקיה סה"כ בית ספר יהושוע - צפונית לאולם הספורט
14,940.00	14,940.00	מבנה גן הכוכבים פרק עבודות גינון והשקיה סה"כ גן הכוכבים
13,140.00	13,140.00	מבנה גבעת נשר פרק עבודות גינון והשקיה סה"כ גבעת נשר
13,230.00	13,230.00	מבנה גן המגינים פרק עבודות גינון והשקיה סה"כ גן המגינים
11,250.00	11,250.00	מבנה מורדכי בן מוחא 16 פרק עבודות גינון והשקיה סה"כ מורדכי בן מוחא 16
13,140.00	13,140.00	מבנה מורדכי בן מוחא פינת השקד פרק עבודות גינון והשקיה סה"כ מורדכי בן מוחא פינת השקד
11,250.00	11,250.00	מבנה בית ספר ישורון צד דרומי פרק עבודות גינון והשקיה סה"כ בית ספר ישורון צד דרומי
11,250.00	11,250.00	מבנה דבורה 12-14 פרק עבודות גינון והשקיה סה"כ דבורה 12-14
22,500.00	22,500.00	מבנה בית ספר ישורון (ראשי) + מועדון אדמס נוער אתיופי פרק עבודות גינון והשקיה סה"כ בית ספר ישורון (ראשי) + מועדון אדמס נוער אתיופי
116,050.00	66,050.00 50,000.00	מבנה צה"ל 31 + כללי ובצ"מ פרק עבודות גינון והשקיה פרק תשלומים והקצבים שונים סה"כ צה"ל 31 + כללי ובצ"מ
1,820,465.00		סה"כ (ללא מע"מ)

נספח ה'

תאריך הנפקה: _____
(DD/MM/YYYY)

אישור קיום ביטוחים

באישור קיום ביטוחים תבוא הפיסקה הבאה: אישור ביטוח זה מהווה אסמכתא לכך שלמבוטח ישנה פוליסת ביטוח בתוקף, בהתאם למידע המפורט בה. המידע המפורט באישור זה אינו כולל את כל תנאי הפוליסה וחריגיה. יחד עם זאת, במקרה של סתירה בין התנאים שמפורטים באישור זה לבין התנאים הקבועים בפוליסת הביטוח יגבר האמור בפוליסת הביטוח למעט במקרה שבו תנאי באישור זה מיטיב עם מבקש האישור.

מבקש האישור הראשי*	גורמים נוספים הקשורים למבקש האישור ויחשבו כמבקש האישור*	המבוטח/ה	אופי העסקה והעיסוק המבוטח*	מעמד מבקש האישור*
שם עיריית נשר	שם חברות בנות ועובדים שלהן	שם	אופי העסקה: <input type="checkbox"/> נדל"ן <input type="checkbox"/> * שירותים <input type="checkbox"/> אספקת מוצרים <input type="checkbox"/> אחר: _____	<input type="checkbox"/> משכיר <input type="checkbox"/> שוכר <input type="checkbox"/> זכיון <input type="checkbox"/> קבלני משנה <input type="checkbox"/> * מזמין שירותים <input type="checkbox"/> מזמין מוצרים <input type="checkbox"/> אחר: _____
ת.ז.פ.	ת.ז.פ.	ת.ז.פ.	העיסוק המבוטח: _____	
מען	מען	מען		
	תיאור הקשר למבקש האישור הראשי: מבקש אישור נוסף			

כיסויים

סוג הביטוח חלוקה לפי גבולות אחריות או סכומי ביטוח	מספר הפוליסה	נוסח ומהדורת הפוליסה*	תאריך תחילה (ניתן להזיז תאריך רטרואקטיב)	תאריך סיום	גבול אחריות לכלל פעילות המבוטח/ סכום ביטוח ולתקופה	השתתפות עצמית (אין חובה להציג נתון זה)	מטבע	כיסויים נוספים בתוקף וביטול חריגים ****
רכוש								
צד ג'		ביט			4,000,000		₪	302 אחריות צולבת 304 הרחב שיפוי 307 קבלנים וקבלני משנה 309 ויתור על תחלוף לטובת מבקש האישור 315 תביעות המל"ל 318 מבקש האישור מבוטח נוסף 328 ראשוניות 329 רכוש מבקש האישור יחשב כצד ג' 336 ביטול חריג אחריות מקצועית נזקי גוף ורכוש 376 ביטול חריג חבות מוצר נזקי גוף ורכוש
אחריות מעבידים		ביט			20,000,000		₪	304 הרחב שיפוי 309 ויתור על תחלוף מבקש האישור 319 מבוטח נוסף היה ויחשב כמעבידים של מי מעובדי המבוטח 328 ראשוניות
אחריות המוצר								
אחריות מקצועית								
				155				

כיסויים							
אחד פוליסה אחרת							

<p>פירוט השירותים (בכפוף, לשירותים המפורטים בהסכם בין המבוטח למבקש האישור, יש לציין את קוד השירות מתוך הרשימה הסגורה המפורטת בנספח ג' כפי שמפורסם על ידי רשות שוק ההון, ביטוח וחיסכון. ניתן להציג בנוסף גם המלל המוצג לצד הקוד ברשימה הסגורה):</p> <p style="text-align: right;">017</p>

<p>ביטול/שינוי הפוליסה * שינוי לרעת מבקש האישור או ביטול של פוליסת ביטוח, לא ייכנס לתוקף אלא __ יום לאחר משלוח הודעה למבקש האישור בדבר השינוי או הביטול.</p>
--

--

<p>חתימת האישור המבטח:</p>

* באישור ביטוח כללי לסמן שדות אלה כשדות שאינם בתוקף.
 *** יש לציין קוד כיסוי בהתאם לרשימה הסגורה המנויה בנספח ד' כפי שמפורסם על ידי רשות שוק ההון, ביטוח וחיסכון. במקרה של קודי כיסוי הכוללים נתון הנדרש למלא, יש להציג בנוסף את המלל המוצג לצד הקוד ברשימה הסגורה.

הערה חשובה: יועץ/איש מקצוע שאינו מעסיק עובדים שכירים – פטור מביטוח חבות מעבידים.